Le Mag'

Numéro 7 - 1er semestre 2022

CCEV
COMMUNAUTÉ DE COMMUNES
ÉCUEILLÉ - VALENÇAY

© Décoration de Noël de la Commune de Lye - CCEV

ÉDITORIAL

Le mot de la Présidente

© CCEV

Si ces deux années qui viennent de s'écouler ont amené leur lot d'incertitudes et d'appréhensions, il me tient à coeur que cette année 2022 qui se profile, s'ouvre sur plus de sérénité et d'enthousiasme. C'est pourquoi je vous adresse mes voeux les plus chaleureux. Vœux de santé, tout d'abord, mais aussi vœux de bonheur et de vivre ensemble retrouvé.

D'autant que cette année 2022 verra aussi également des changements à l'échelle nationale, bien entendu, avec les élections présidentielles et législatives, mais aussi, plus humblement, à l'échelle locale.

Vous avez pu lire à plusieurs reprises dans la presse les évolutions que la CCEV va opérer en matière de collecte des déchets. Une grande partie de 2021 a été consacrée à préparer ces mutations et 2022 sera l'année de leur mise en œuvre qui portera sur trois aspects essentiels :

• L'extension des consignes de tri,

• Le tri à la source des biodéchets,

• Le passage à une collecte des ordures ménagères tous les 15 jours.

Ces changements visent à anticiper, pour les cinq prochaines années, l'augmentation très importante en matière de coûts de traitement, d'enfouissement et des taxes prélevées par l'État.

Quatre pages de ce Mag' vous expliqueront les tenants et les aboutissants de ces mesures, auxquelles j'espère vous adhèrerez. C'est par la mobilisation de tous que nous parviendrons à limiter les effets de cette flambée des prix.

La santé est l'un des autres dossiers préoccupant notre territoire. Face aux difficultés que nous rencontrons tous en matière d'accès aux soins, les élus de la CCEV se sont mobilisés et travaillent de concert avec la Communauté Professionnelle Territoriale de Santé (CPTS) du Boischaut Nord, qui regroupe l'ensemble des professionnels de santé sur le Nord du Département de l'Indre. Compte tenu de la pénurie de médecins, il est devenu impératif de proposer d'autres modes de prise en charge qui, pour être acceptés par les patients, nécessitent d'être expliqués. Désormais, nous consacrerons une page à cette thématique afin de vous présenter les solutions mises en œuvre.

Cela étant, nous avons pleinement conscience, que sans installation de nouveaux médecins, même l'application de ces mesures curatives ne suffira pas pour retrouver une certaine sérénité dans ce domaine.

J'ai foi dans le pouvoir de l'intercommunalité à traiter de ces sujets Ô combien essentiels et pour lesquels il est difficile de se battre seul. Plus que jamais, nous devons nous mobiliser, ne pas céder au découragement, pour que les initiatives prises fassent sens et nous permettent de relever ensemble et pleinement les défis qui se présentent à nous.

Je vous adresse une nouvelle fois mes vœux les plus chaleureux.

Belle année 2022 !

Annick BROSSIER
Maire de La Vernelle
Présidente de la CCEV

SOMMAIRE

1 Votre Communauté de Communes p.4

2 Économie p.8

3 Environnement p.12

4 Tourisme & Culture p.16

5 Services à la population p.19

6 Dossier : la Région, c'est quoi ? p.21

7 Zoom sur... la Ferme Pédagogique de La Vernelle p.23

© Espace France Services - CCEV

Ce magazine est une publication gratuite éditée par la Communauté de Communes Écueillé - Valençay
Siège social : 23, avenue de la Résistance 36600 Valençay
Directrice de la publication : Annick BROSSIER / Responsable de la rédaction : Alice CAILLAT / Réalisation et conception : Éva DARDANT
Sous la responsabilité de Gilles BRANCHOUX
Impression : ALINEA 36 Imprimerie, 3, rue de Rondeau 36000 Châteauroux / Distribution : Groupe LA POSTE
Crédits photos et visuels : CCEV, Villegouin, Heugnes, Écueillé, Club photos de Clion, Airpark, CITEO, Pxhere, AJEV, Wikipédia, La Petite Ferme des Pin, EMZ
Dépôt légal : Février 2019 - ISSN 2650-3166 (imprimé) - ISSN 2650-6084 (web)
Si vous ne recevez pas ce magazine, merci d'envoyer un mail à : ***lemag@cc-ecueille-valencay.fr***
avec vos coordonnées (nom, prénom, adresse postale, email...).

VOTRE COMMUNAUTÉ DE COMMUNES

Nos actualités !

Recrutement d'un Conseiller Numérique à l'Espace Gâtines 100 % financé par l'État

Un Conseiller Numérique France Services a pour mission d'accompagner les habitants dans leur appropriation des usages numériques quotidiens comme prendre en main un équipement informatique, naviguer sur Internet, envoyer, recevoir et gérer ses courriels, installer et utiliser des applications, créer et gérer ses contenus numériques, etc.

Grâce au Plan France Relance, financé par l'État, la CCEV vient de recruter un Conseiller Numérique.

Visant à renforcer les équipes en place au sein de l'Espace Gâtines, cet emploi va permettre de diversifier davantage l'offre tout en s'adaptant à vos besoins, d'accroître le nombre d'ateliers numériques déjà proposés y compris de manière délocalisée dans les communes les plus éloignées.

Dispositif Petites Villes de Demain : un programme qui accompagne les projets de territoire

Piloté par l'Agence Nationale de la Cohésion des Territoires, ce dispositif vise à améliorer les conditions de vie des habitants des petites communes et des territoires alentours, en les accompagnant au travers de trajectoires dynamiques et respectueuses de l'environnement.

Pour cela, il renforce les moyens financiers et d'ingénierie des villes et de leurs intercommunalités de moins de 20 000 habitants qui exercent des fonctions de centralités.

Cela s'est traduit par la signature d'une convention tripartite entre la commune de Valençay, la CCEV et l'État. Le programme durera jusqu'en juin 2026.

Paiements pour Services Environnementaux, les agriculteurs s'engagent.

Impulsé par le Centre d'Initiatives pour Valoriser l'Agriculture et le Milieu rural (CIVAM) de Valençay et du Pays de Bazelle, le projet EBoBi *"Expérimenter les paiements pour services environnementaux en Boischaut Nord : la Biodiversité au cœur des discussions"*, porté par la CCEV et animé par le CIVAM, a été retenu par l'Agence de l'Eau Loire-Bretagne (AELB).

Grâce à ce dispositif, 25 agriculteurs du territoire de la Communauté de Communes seront rémunérés à hauteur de 1,2 millions d'euros sur 5 ans pour les actions qu'ils mettront en œuvre en faveur de la préservation de l'environnement. Les enjeux prioritaires identifiés sur le territoire sont :

- Le maintien de la biodiversité,
- L'amélioration de la qualité de l'eau,
- La réduction de l'érosion des sols.

Le 29 septembre 2021, les candidatures éligibles ont été examinées au cours d'une commission de financement qui a rassemblé la CCEV, le CIVAM et l'AELB. C'est à cette occasion qu'ont été sélectionnés les exploitants agricoles.

Ces agriculteurs ont officiellement intégré la démarche PSE EBoBi le 9 novembre 2021 lors de la signature de leur contrat avec la CCEV qui s'est déroulée à la Salle Saint-Mandé de Villentrois – Faverolles-en-Berry.

Pour le CIVAM et la CCEV, il s'agit d'amorcer, à travers cette expérimentation, des changements profonds dans la conduite des systèmes de productions agricoles sur le territoire pour tendre vers davantage de durabilité.

© Nicolas LEFFRAY, agriculteur, et Annick BROSSIER - CCEV

À la rencontre de... Villegouin

VILLEGOUIN tient son nom de *"villamgodoini"* qui a connu quelques transformations au fil des siècles pour devenir Villegouin en 1788. Le village est organisé le long des 3 routes D15, D64 et D28 qui le traversent. Le centre bourg, récemment réaménagé, dispose d'une aire de services pour camping-cars avec un accès sur l'étang du Prieuré où la pêche est ouverte de Pâques au 31 octobre. On y trouve des tables de pique-nique et un terrain de pétanque. Un projet de lotissement est en cours de réalisation.

Le patrimoine est également constitué de l'église Notre-Dame où se trouvent des statues de Saint-Eloi et de Saint-Isidore, d'un lavoir, du Moulin Neuf et du Moulin de Breteau.

© Commune de Villegouin - Villegouin

La commune est traversée par les ruisseaux de la Cité, du Roulin et de l'Indrois dont la source se trouve à proximité de la route de Préaux. Elle est entourée d'une belle campagne, composée de bois, de terres cultivées et de bocage, sur laquelle on compte 7 exploitations agricoles, la plupart en grande culture mais aussi 2 élevages caprins et 2 élevages bovins allaitants.

La graineterie BERTRAND (multiservices) avec 2 emplois, l'Hôtel-Restaurant "LE VALORIA" et le garage AUTO ELIS, forment les commerces de proximité. L'activité économique est aussi constituée de la Serrurerie Métallerie Ferronnerie THIBAULT avec 7 emplois, la Ferronnerie d'Art BEAUDOIN avec 5 emplois et AXEREAL sur la zone d'activités de la Croix de la Barre.

L'école accueille les CM1-CM2 en R.P.I. (Regroupement Pédagogique Intercommunal) avec la commune de Palluau-sur-Indre. Le village est animé par des associations dynamiques :

- le Comité des fêtes organise entre autres la brocante de Pâques, une fête début septembre et la randonnée UFOLEP ;
- Villegouin-Auto-Poursuite organise une course par an sur son circuit ainsi que les marchés de l'art et de Noël ;
- L'USV, club de foot de Villegouin créé en 1984, joue en 4ème division ;
- L'association des parents d'élèves du RPI organise des actions au bénéfice des écoles ;
- Sophro-équilibre propose des séances en groupe ou en individuel ;
- Les Anciens Combattants ont leur section sur la commune ;
- Familles Rurales compte 3 salariées qui interviennent à domicile.

Venez donc découvrir Villegouin au détour de ses nombreux sentiers de randonnée dont la route Européenne d'Artagnan (itinéraire équestre) qui traverse la commune sur 5,2 km, et lors de ses brocantes et fêtes réputées qui attirent un public nombreux.

La commune de Villegouin

CARTE D'IDENTITÉ

- Située au sud de la CCEV
- 340 habitants
- **SUPERFICIE :** 24,42 km²
- **CONSEIL MUNICIPAL**
Maire : Michel BRUNET et 10 élus constituent l'équipe municipale

CONTACTER LA MAIRIE :

Tél. : 02 54 38 47 50
Email : mairie.villegouin@wanadoo.fr
Site internet *(en construction)* :
www.villegouin.fr
Présente sur PANNEAU POCKET

À la rencontre de... Heugnes

HEUGNES est située près des sources du Nahon et de la Tourmente, aux limites des anciennes provinces du Berry et de la Touraine, dans le Nord-Ouest du département.

Son économie est essentiellement agricole. En effet, 18 exploitations dont 8 caprines composent ce secteur d'activité. L'une d'elles a l'A.O.P. Valençay et 2 autres produisent un fromage fermier de qualité. À cela, s'ajoute un élevage industriel porcin, un établissement de négoce agricole et carburants, un élevage canin, une exploitation horticole et pépinière et une entreprise de transformation des déchets verts en compost. Le tout représente environ une centaine d'emplois permanents.

© Heugnes

La boulangerie-pâtisserie a rouvert ses portes le 14 septembre 2021. Les Heugnois et habitants des communes environnantes bénéficient d'un service alimentaire de proximité et de qualité.

Quant à l'Auberge de Heugnes, elle est temporairement fermée et devrait rouvrir dans le premier trimestre 2022.

Nous sommes en R.P.I. avec la commune de Pellevoisin. Nous accueillons les CE2, CM1 et CM2. Et les enfants déjeunent à la cantine scolaire du village.

Une ferme pédagogique d'animation invite petits et grands à vivre un moment magique et instructif au milieu des animaux de la ferme.

La commune abrite un Centre de Première Intervention (C.P.I.) de Sapeurs-Pompiers commandé par la première femme volontaire Cheffe de Centre de l'Indre.

Des temps forts rythment l'année : la foire de Pentecôte, les randonnées pédestres le dernier dimanche de mai, la Fête de la Musique le 21 juin, le Grand Prix cycliste *"Christian FENIOUX"* le 14 août, la cavalcade et sa fête foraine organisées par le Comité des fêtes le 15 août. Cette journée se termine par un feu d'artifice qui attire quelques milliers de personnes pour sa beauté et sa qualité. La commune est traversée par deux itinéraires de randonnée pédestre en Pays de Valençay-en-Berry .

D'autres associations animent la commune tout au long de l'année : l'association sportive, les Amis du Jeudi pour les aînés, la société des chasseurs heugnois, l'association de pêche gérant les trois étangs communaux, l'amicale des Sapeurs-Pompiers, Label éloquence.

L'ancienne gare, devenue la Maison des Associations, est redevenue gare, depuis quelques années, pour y accueillir les voyageurs du train touristique du Bas Berry en provenance de Valençay et à destination d'Argy.

Le Conseil Municipal de Heugnes

CARTE D'IDENTITÉ

- Située au sud de la CCEV
- 400 habitants
- **NOMS DES HABITANTS :**
  Heugnois et Heugnoises
- **SUPERFICIE :**
  4 217 ha
- **CONSEIL MUNICIPAL**
  Maire : Philippe KOCHER - 11 élus constituent l'équipe municipale (6 femmes et 5 hommes)

CONTACTER LA MAIRIE :

Tél. : 02 54 39 01 85
Email : mairie.heugnes@wanadoo.fr
Site internet : www.heugnes.fr

AGENCE POSTALE :

Tél. : 02 54 39 00 91

À la rencontre de... Écueillé

ÉCUEILLÉ, limitrophe de l'Indre-et-Loire, a longtemps été une paroisse tourangelle. Ce n'est qu'après la révolution en 1798 qu'Écueillé est rattachée à l'Indre officiellement.

Tous ceux qui traversent le bourg sont surpris de voir deux églises, la plus ancienne de style roman est classée "Monument Historique" depuis 1987. Elle présente un magnifique porche du XIIème siècle. L'autre qui fait face au presbytère d'époque Renaissance, l'église Notre-Dame de style néo-gothique, a accueilli sa première messe en 1906. Faute de moyens, le clocher ne sera pas construit, un campanile sera mis en place pour accueillir les cloches vers la fin des années cinquante.

La mairie actuelle, bâtiment du XVIème, a longtemps appartenu aux seigneurs d'Écueillé. Après les terribles combats du 25 août 1944, la commune, qui ne peut reconstruire sa mairie anéantie par les bombardements, choisit de s'installer au lieu actuel.

© Écueillé

Écueillé aujourd'hui n'a plus la vocation industrielle d'hier (meubles JACQUELIN, ateliers de confection). L'essentiel de l'emploi se trouve chez CONFECTION BOISCHAUT NORD qui produit du vêtement haut de gamme (entre 50 et 60 emplois) ainsi qu'à l'EHPAD et chez CD RÉNOVATION qui offrent chacun une quarantaine d'emplois. L'artisanat est varié et le commerce bien présent se regroupe dans le centre bourg fleuri et agréable.

La proximité de Beauval, des Châteaux de la Loire, de Valençay est un atout pour les amateurs de tourisme. Autre attrait touristique : le train à vapeur qui circule en été pour les amateurs de patrimoine ferroviaire.

La commune mène une politique d'attractivité dans les domaines sportif, culturel, social, médical, scolaire et tout service à la population. Une Maison de Santé accueille un médecin, deux infirmiers, un dentiste, un orthophoniste, un kiné, un podologue. On trouve aussi une ostéopathe et une pharmacie. L'EHPAD St Joseph dispose de 67 lits. Une maison France Service va ouvrir en 2022. Une micro crèche de douze places est en projet. Collège et école mènent une démarche active dans le domaine de l'éducation avec un programme Erasmus notamment.

Le bien vivre est une réalité dans cette partie du Boischaut Nord. La polyculture a disparu mais la variété des paysages entre champs, prairies et forêts est restée bien présente le long de la Tourmente où à bord du train à vapeur, à pied ou à vélo on surprendra facilement un chevreuil...

La commune d'Écueillé

CARTE D'IDENTITÉ

- Située en bordure d'Indre-et-Loire
- 1 280 habitants
- **NOMS DES HABITANTS :**
  Écueillois et Écueilloises
- **SUPERFICIE :**
  3 490 ha
- **CONSEIL MUNICIPAL**
  Maire : Jean AUFRÈRE - 15 élus constituent l'équipe municipale

CONTACTER LA MAIRIE :

Tél. : 02 54 40 21 10
Email : mairie.ecueille@wanadoo.fr
Site internet : www.ecueille.fr

ÉCONOMIE

Service Dév Éco
Marine LOGIE
Tél. 02 54 00 34 57
07 87 78 85 44
Email : economie.ccev@gmail.com

Ça bouge sur le territoire. On vous présente les petits nouveaux !

LA FOURNÉE DU CHÂTEAU À HEUGNES

Mathias COUTURE, boulanger à Bouges-le-Château a été contacté en mai 2021 par la commune de Heugnes pour reprendre la boulangerie du village. Ayant envie de développer son affaire, il a répondu favorablement. Ainsi, depuis le 14 septembre, la boulangerie est de nouveau ouverte. Vous y trouverez une large gamme de pains, viennoiseries, pâtisseries et un service d'épicerie.

© CCEV

Adresse :
15, Place Saint-Martin
36180 HEUGNES
Tél. 06 88 72 58 08
Email : lafourneedu chateau@orange.fr
Horaires d'ouverture :
Du mardi au samedi : 6h30 à 13h /
Dimanche : 7h à 12h30

LE GRENIER DE FRED À VALENÇAY

Frédéric FAUCHER a tenu pendant 6 ans un hôtel en Charente-Maritime. Originaire de Valençay, il y est revenu suite à la pandémie. Afin de s'occuper lors des confinements, il s'est lancé dans la restauration et le relooking de meubles. L'augmentation des ventes sur sa Page Facebook, devenu son magasin virtuel, l'a conduit à en faire son activité principale.

© CCEV

Adresse :
5, Les Hauts de Valençay 36600 VALENÇAY
Tél. 06 67 89 63 75
Email : frederic.faucher8@wanadoo.fr
LeGrenierDeFred36

INFORMATIQUE À VICQ-SUR-NAHON

Rémi MOULINS est titulaire d'un BTS informatique de gestion. Après deux ans et demi passés dans des entreprises spécialisées en informatique et 8 ans chez Rioland comme magasinier (informatisation des stocks), il crée son entreprise. Elle est axée sur la réparation et l'installation des appareils informatiques, la récupération des données, le conseil, l'accompagnement et le dépannage à domicile.

© CCEV

Adresse : 2, Chemin de la Caillaudière 36600 VICQ-SUR-NAHON
Tél. 07 67 98 39 71
Email : moulins.remi@gmail.com
Horaires d'ouverture :
Du lundi au vendredi : 9h à 12h / 14h à 19h /
Samedi : 9h à 12h30
moulins.remi.informatique

Ça bouge sur le territoire... on vous présente les petits nouveaux !

CHEZ MIMI À ÉCUEILLÉ

Mélina BAN a passé 4 ans à sillonner les routes avec les magasins bleus et s'est aperçue qu'il y avait beaucoup de gens isolés en milieu rural. Face à ce constat, elle décide de créer une épicerie ambulante pour desservir les communes qui n'ont plus de commerce et faire du porte à porte. Dans son camion, on trouve de l'épicerie, des fruits et légumes, des produits locaux, de la papeterie et mercerie.

© Mélina BAN

** les autres jours de la semaine, elle se déplace dans des communes en dehors de la CCEV*

Tél. 06 07 17 91 31
Email : melina.41@hotmail.fr
Horaires d'ouverture :
Lundi : Jeu-Maloches, Frédille, Heugnes, Selles-sur-Nahon /
Mardi : Faverolles, Luçay-le-Mâle /
Vendredi : Villentrois, Préaux, Villegouin /
Samedi : Heugnes (2ème et 4ème samedis)*
lepicerieadomicile ChezMimi

Le service dév' éco a lancé son réseau d'entreprises !

Dans le cadre de la formation proposée par Dev'Up (Agence Économique Régionale), la CCEV a missionné son agent de développement, Marine LOGIE, afin de créer et d'animer un réseau d'entreprises sur son territoire.

Aux côtés des Communautés de Communes de Chabris-Pays de Bazelle et du Châtillonnais-en-Berry, le vendredi 9 juillet s'est tenue une rencontre inter-entreprises autour d'une course de karting sur le circuit de l'Indre. Les chefs d'entreprise conviés ont pu échanger sur des problématiques communes. Une seconde rencontre s'est déroulée le vendredi 8 octobre à Vicq-sur-Nahon avec pour objectif d'aborder l'une de leurs grandes préoccupations : **Emploi, Recrutement & Formation**.

© Les chefs d'entreprises au karting - Club photos de Clion

La Zone d'Activités de Beauvais s'agrandit !

La Communauté de Communes a entrepris les travaux d'agrandissement de la ZA située à Luçay-le-Mâle pour permettre à de nouvelles entreprises de s'installer sur ce bel espace. Neuf établissements y sont déjà présents. Un projet d'implantation est d'ores et déjà lancé avec une activité de production de champignons. Deux ha sont encore disponibles pour de nouvelles activités, ou des entreprises qui auraient besoin de se déplacer, pour plus de visibilité et une meilleure accessibilité grâce à la proximité avec la RD 960.

N'hésitez pas à contacter le Service Dév Éco pour plus d'informations !

Un créateur de bijoux, tout près de chez vous !

Stéphane LANDUREAU, originaire de l'Indre, a fait ses études aux Ateliers de Fontblanche, école d'arts plastiques option bijoux à Nîmes en 1991-1992. Il se forme ensuite durant 4 mois à Barcelone pour apprendre les techniques de ciselure et de sertissage. Après plusieurs années passées dans le Sud, il revient dans le département et s'installe à son compte comme créateur de bijoux en 1997.

Son activité l'amènera à enseigner, en tant que vacataire, et ses connaissances en ciselure lui ouvriront les portes des plus grands : Baccarat, Cartier et l'Afedap à Paris, école Tane en Bretagne, école des Arts décoratifs de Strasbourg... Il développera ainsi, dans un premier temps, une clientèle internationale en participant à de grands salons à Paris, Londres et Munich.

Ses engagements locaux, notamment en tant qu'adjoint au Maire de Luçay-le-Mâle depuis 2014, mais aussi l'animation du P'Tit Théatre des Forges depuis 1999, l'ont conduit à recentrer son activité sur le local en diversifiant ses services : commande de pièces uniques, réparation de bijoux, d'objets anciens en métal et d'horlogerie mécanique.

Depuis la pandémie, son développement commercial s'appuie principalement sur les outils numériques : site internet, page Facebook...

© Stéphane LANDUREAU - CCEV

Allez à sa rencontre pour découvrir ses créations :

26, rue de la Gare 36360 LUÇAY-LE-MÂLE
Tél. 02 54 40 48 90 ou 07 89 89 64 73
Email : stephanelandureau@orange.fr
bijouxstephanelandureau
Site internet : www.bijoux-landureau.com

Quand le couteau devient œuvre d'art...

Chaudronnier soudeur de formation, Pierre LIMET, installé à Lye, a débuté son activité en 2012, à la suite d'un changement de carrière.

Durant un an, il se forme auprès d'un coutelier d'art de Vesoul, avec lequel il apprend notamment à maîtriser le *damas*, travail particulier de la lame donnant des contrastes de lumière et des mosaïques qui rendent chaque couteau unique.

En 2012, il crée le "Berrichon", dont il a déposé le cahier des charges en septembre 2012, un couteau simple, pliant, pratique et costaud dont le manche est réalisé dans des essences locales de frêne, noyer, etc.

Ses pièces retiennent l'attention d'une clientèle de plus en plus importante : chasseurs, pêcheurs, agriculteurs ou encore cueilleurs de champignons... Elle s'étoffe au fil des années grâce au bouche à oreille et aux marchés artisanaux.

Pierre LIMET propose aussi à ses clients le service de rémouleur pour affûter les ustensiles coupants et tranchants du ménage, des jardiniers ou encore des commerçants tels que les bouchers.

Pour découvrir son travail et le rencontrer :

1, Les Blanchardières 36600 LYE
Tél. 02 54 41 04 93 ou 06 80 20 75 77
UNIQUEMENT SUR RENDEZ VOUS
Email : pierre.limet@wanadoo.fr

© CCEV

© Airpark du Centre

Airpark du Centre : le village aéronautique de Vicq-sur-Nahon

Ce projet est la réalisation d'un rêve, celui de pouvoir s'envoler à tout moment. Helmut MOSKOWICZ était ingénieur outremer et utilisait l'avion pour ses missions. Le centre de la France lui est apparu comme le lieu idéal à l'établissement d'une base aérienne.

© Airpark du Centre

C'est ainsi que sur les 34 ha d'une ancienne ferme, située à l'Échalier sur la commune de Vicq-sur-Nahon, un gîte de groupe de 29 places a été créé et quelques hectares ont été transformés en aérodrome privé et plateforme ULM. Un aéroclub a ensuite été constitué avec, à disposition, un hangar pour avions ainsi qu'un local avec bar et terrasse. L'idée de créer un airpark est ensuite née. Il comprend donc les deux pistes en gazon, un parking avions et un *taxiway* menant des 9 parcelles constructibles aux pistes.

Les pilotes qui le souhaitent, peuvent faire construire une villa sur leur propre terrain et y annexer ou intégrer un hangar personnel pour leur avion. C'est aussi un endroit idéal pour les personnes qui aiment bricoler ou rénover leur avion.

Les travaux de voirie ont été réalisés ainsi que les réseaux d'eau, d'électricité et d'évacuation des eaux usées. Quatre parcelles ont été vendues sur les neuf disponibles et les deux premières maisons ont été construites. En parallèle, l'Association Syndicale Libre de l'Airpark du Centre (ASLAC) a été créée avec pour objet principal le maintien de la pérennité du village aéronautique, de son aérodrome privé et de sa plateforme ULM permanente.

© Piste du Airpark du Centre

VOUS SOUHAITEZ LES CONTACTER ?

Airpark lotisseur : *commercialisation des parcelles*
Helmut MOSKOWICZ
Tél. 06 63 87 27 76
Email : hmoszko@orange.fr

Airpark ASLAC : *administration, autorisations d'atterrissage, etc.*
Alain RUELLOUX
Tél. 06 75 86 89 90
Email : alain.ruelloux@gmail.com
Site internet : www.airparkcentre.fr

© Pierre-Antoine - CITEO

Service de Gestion des Déchets
Flavie GALIBERT
Alizée RIBAS
Tél. 02 54 40 20 19
Email : mission@ccev.fr

Du nouveau dans vos poubelles

DES CHANGEMENTS AU NIVEAU NATIONAL

La loi **AGEC** (Anti-Gaspillage pour une Économie Circulaire)

2022 : Extension des consignes de tri sur tout le territoire français : tous les emballages doivent être triés.

2023 : Tri à la source des biodéchets : ils sont constitués des déchets alimentaires et des autres déchets naturels biodégradables.

DES COÛTS QUI S'ENFLAMMENT

La loi de **Finances 2019**

La Taxe Générale sur les Activités Polluantes (TGAP) sur l'enfouissement va augmenter considérablement.

De plus, le coût du traitement des ordures ménagères passe de 53 € en 2021 à 97 € la tonne en 2022.

Évolution du coût de la TGAP (€/tonne)

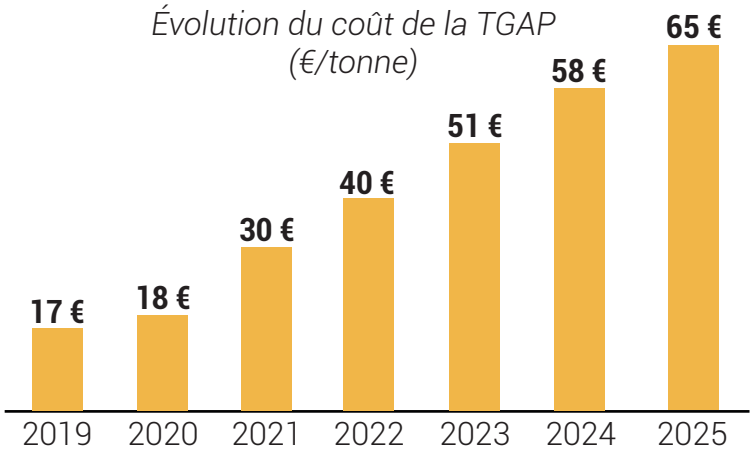

COMMENT ÉVITER DE PAYER PLUS CHER ?

Il faut limiter l'enfouissement des déchets.

- L'extension des consignes de tri permet de faire passer une partie des déchets de la poubelle verte à la poubelle jaune.
- Le tri à la source des biodéchets allège encore plus ce sac noir. 30 % de nos poubelles contiennent des biodéchets valorisables.

Pour limiter l'impact de cette hausse sur votre taxe d'enlèvement des ordures ménagères et pour répondre aux exigences réglementaires, la Communauté de Communes Écueillé – Valençay apporte des solutions.

L'extension des consignes de tri est en vigueur depuis le 1er janvier 2022

TOUS LES EMBALLAGES ET PAPIERS SE TRIENT DANS LE BAC JAUNE !

LE TRI DEVIENT PLUS SIMPLE, SI C'EST UN EMBALLAGE = POUBELLE DE RECYCLAGE !.

Le tri à la source des biodéchets

COLLECTE DES ORDURES MENAGERES UNE SEMAINE SUR DEUX

À partir du 1er mars 2022, vos ordures ménagères seront collectées une semaine sur deux afin de limiter le coût du ramassage. Pour éviter l'accumulation de vos déchets et les mauvaises odeurs, le tri de vos biodéchets est conseillé.

PLUSIEURS OPTIONS S'OFFRENT À VOUS POUR TRIER VOS BIODECHETS :

	COMPOSTER	DONNER AUX POULES	DÉPOSER EN POINT D'APPORT VOLONTAIRE (PAV)
	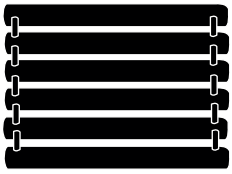	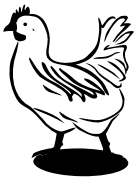	
AVANTAGES	• À proximité de chez soi	• À proximité de chez soi • Production d'œufs	✓ Viande, poisson, petits os • Facile d'utilisation • Matériel gratuit
INCONVÉNIENTS	⊖ Viande, poisson, petits os • Demande de l'entretien	⊖ Viande, poisson, petits os • Demande de l'entretien	• Parfois éloigné du domicile

LE TRI DES BIODECHETS EN PAV

Tous les déchets de cuisine sont acceptés :

- ✓ Épluchures
- ✓ Restes de repas
- ✓ Viande, poisson, petits os
- ✓ Aliments avariés
- ✓ Marc de café et sachets de thé

Le **fonctionnement est simple** :

1. Récupérez le matériel gratuitement auprès de votre mairie.
2. Déposez vos biodéchets dans le bioseau équipé d'un sachet en papier kraft.
3. Une fois le sachet plein, déposez-le dans l'un des PAV de votre commune.

Si vous ne souhaitez pas trier vos biodéchets en point d'apport volontaire mais que vous êtes intéressé par le compostage, vous pouvez bénéficier des conseils de l'animatrice prévention des déchets afin de bien entretenir votre compost.

© Point d'Apport Volontaire - EMZ

Animatrice Prévention des Déchets
Alizée RIBAS
Tél. 06 86 40 16 45
Email : environnement.ccev@gmail.com

Règlement de collecte

Un règlement de collecte va prochainement entré en vigueur. Vous pourrez le consulter en mairie ou le télécharger sur le site de la CCEV : **www.cc-ecueille-valencay.fr**.
Ce règlement énumèrera les bons gestes à respecter pour que la collecte de vos ordures ménagères se fasse sans encombre.

Nous vous rappelons que **si un jour férié intervient dans la semaine, la collecte est décalée d'une journée.**

ZOOM SUR QUELQUES RÈGLES

Sortir ses bacs la veille au soir

Tourner la poignée des bacs côté rue

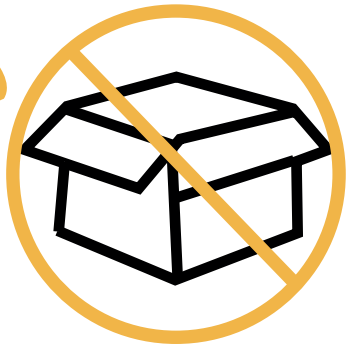

Ne pas mettre des cartons bruns

✓ **Déchetterie**

Ne pas mettre des bouteilles ou des bocaux en verre

✓ **Colonne à verre**

Ne pas mettre de textile

✓ **Borne à textile**

Les recettes zéro-gaspi d'Alizée : quoi faire avec du pain rassis ?

DU PAIN PERDU...

• 6 tranches de pain rassis
• 1 verre de lait
• 2 oeufs
• 3 cuillères à soupe de sucre
• 1 noix de beurre

Battez les oeufs avec le lait et le sucre.
Trempez le pain dans le mélange.
Faites fondre le beurre dans une poêle.
Faites dorer les tranches de chaque côté.
Dégustez avec du sucre, de la confiture, de la pâte à tartiner ou nature.

...DES CROÛTONS MAISON

Pour égayer vos soupes et vos salades, coupez du pain rassis en cubes.
Faites dorer les cubes dans une poêle avec de l'huile, du sel, de l'ail, des herbes aromatiques ou des épices.

ET DE LA CHAPELURE MAISON !

Pour paner des escalopes, du poisson ou donner du croustillant à vos gratins, mixez du pain rassis et conservez la chapelure dans un contenant hermétique.

Le tourisme en 2022 ?

Au terme d'une année 2021, restée compliquée avec la persistance de la crise sanitaire, les prestataires touristiques ont majoritairement observé une augmentation des visiteurs sur le territoire.

Notre destination sort son épingle du jeu et les demandes de la clientèle ont évolué : les activités de pleine nature telles que la randonnée et le cyclotourisme sont particulièrement prisées. Les demandes d'hébergements augmentent avec notamment les regroupements familiaux ou amicaux de plus en plus nombreux.

Le "Consommez local" connaît également un franc succès avec entre autres l'accueil de visiteurs chez les producteurs de produits locaux et artisanaux.

La saison 2022 approche, les prestataires sont déjà mobilisés :

• le Train Touristique du Bas-Berry étoffe sa circulation,
• le Musée de l'Automobile annonce d'ores et déjà sa nouvelle exposition "Les Marques Oubliées",
• en préparation également des moments festifs tels que les "terasses musicales" de Valençay chaque vendredi des mois de juillet et août ainsi que les soirées son et lumière de CAPVAL qui présentera au Château de Valençay son nouveau spectacle "l'Amour des Trois Oranges",
• envie de rire ? La Ferme Théâtre de Bellevue vous proposera son spectacle de plein air "La Fine Équipe",
• à venir également les propositions d'autres acteurs touristiques du territoire qui viendront enrichir le calendrier 2022.

Laissons place maintenant à une saison 2022 riche et innovante pour séduire la clientèle locale et les touristes.

Chiffres clés

L'OFFICE DE TOURISME DU PAYS DE VALENÇAY, C'EST :

1 lieu d'accueil et de conseils ouvert toute l'année
+ de 20 000 visiteurs par an (en 2019)
1 territoire d'actions de **48** communes
1 boutique de produits régionaux

AVEC POUR STRUCTURATION :

1 association loi 1901
1 Conseil d'Administration
3 salariées + des saisonniers
13 membres bénévoles actifs, **200** adhérents

LE TOURISME DANS L'INDRE, C'EST :

+ de 40 000 000 € de chiffre d'affaires pour l'hébergement marchand
65 €/jour* pour le panier moyen d'un touriste étranger
59 €/jour* pour le panier moyen d'un excursionniste
2 200 emplois directement liés à l'activité touristique

** Chiffres de l'Observatoire du Comité Régional de Tourisme*

Projets 2022 de l'Office de Tourisme

• **DÉVELOPPEMENT ET PROMOTION DES ITINÉRANCES DOUCES** *(forme de tourisme itinérant et éco responsable permettant une découverte de la région, à pied, à vélo, en train touristique, à cheval...)*

• **ANIMATION DES OUTILS NUMÉRIQUES** tels que l'application mobile du Sentier Découverte Benjamin Rabier

• **PARTICIPATION À DES GRANDS RASSEMBLEMENTS DU TOURISME** notamment au salon "Destination Nature" à Paris, au salon de la Randonnée à Éguzon à l'occasion de la fête de la Châtaigne et à la bourse touristique départementale

• **APPUI TECHNIQUE** pour les projets de création d'itinéraires cyclo et autres projets de développement touristique

• **CIRCUIT-VISITE COMMENTÉ** de la Ville de Valençay une fois par semaine en juillet et août en compagnie d'un passionné de l'histoire locale

Office de Tourisme du Pays de Valençay
2, avenue de la Résistance
36600 VALENÇAY
Tél. 02 54 00 04 42
Email : tourisme.valencay@orange.fr

Le numérique au cœur des stratégies de promotion

Une application mobile pour faire la promotion du Sentier Découverte Benjamin Rabier

Le Sentier Découverte Benjamin Rabier, qui propose d'aller à la rencontre de l'œuvre du célèbre illustrateur, s'est dotée d'une application mobile.

Elle est téléchargeable sur le ***Google Play*** pour les utilisateurs Android et sur l'***Apple Store*** pour les utilisateurs iOS.

Gratuite, elle permet de :

• se repérer en temps réel via un système de géolocalisation (qui peut être désactivé),

• choisir son itinéraire en sélectionnant un point de départ et d'arrivée tout en ayant le choix entre le plus court ou le plus long,

• trouver tous les services à proximité pour organiser votre balade

• (re)découvrir les patrimoines naturels et bâtis de toutes les communes traversées.

Elle est disponible en français et en anglais.

Cet outil a été conçu dans une logique intuitive et facile d'utilisation pour être utilisable par tous. Un système de signalement vous permettra de nous indiquer toutes les difficultés que vous aurez rencontrées afin de continuer à améliorer votre expérience.

Cette application mobile a été développée par Tom NIJS, auto-entrepreneur indrien et spécialisé en développement pour smartphones.

POUR TÉLÉCHARGER CETTE APPLICATION :

• Rendez-vous sur le **Google Play** pour les utilisateurs Android et recherchez "Sentier Benjamin Rabier"

• Rendez-vous sur l'**Apple Store** pour les utilisateurs iOS et recherchez "Sentier Benjamin Rabier"

Bonne découverte à toutes et tous !

Les communes investissent WIVISITES !

Vous ne connaissez peut-être pas encore **WIVISITES** ?

Il s'agit d'une application destinée à vous faire découvrir tout le patrimoine du territoire français en un seul et même outil. Déjà plus de 40 000 sites classés ***"Monuments historiques"*** y sont référencés et accompagnés d'un guide de visite par site à lire ou à écouter. L'objectif est de mettre en valeur le patrimoine bâti et de faire la promotion du tourisme local au travers d'un outil numérique unique.

À l'heure où nous écrivons ces lignes, cinq communes se lancent ou vont se lancer dans l'aventure : Écueillé, Lye, Pellevoisin, Valençay et Veuil. Chaque commune est libre d'ajouter ou d'éditer son propre contenu : guides et/ou parcours du patrimoine dont elle souhaite faire la promotion. Ce nouvel outil vous emmènera à la rencontre de divers patrimoines pour certains encore trop méconnus.

Cette application est gratuite et accessible sur iOS, Android ou en version web.

TOURISME & CULTURE

© Les Contre-visites guidées par Jérôme Poulain à Heugnes en juillet 2021 – CCEV

Service Communication & Culture
Éva DARDANT
Tél. 02 54 00 33 77
Email : culture@ccev.fr
www.artsencommunes.com

À la découverte de la nouvelle saison culturelle d'Arts en Communes...

Cher public, à nouvelle année... nouvelle saison culturelle ! Cette année encore, pour tous les âges et tous les goûts, du festival familial mettant en scène des artistes de rue, de rire ou de cirque, aux événements plus spécifiques... La culture tente de se réinventer pour vous donner à découvrir des propositions toutes plus surprenantes les unes que les autres. À vos agendas pour cette saison 2022 !

FÉVRIER :

- **13, 20 & 23** : Spectacle à La Ferme Théâtre de Bellevue à Villentrois

MARS :

- **2, 13 & 27** : Spectacle à La Ferme Théâtre de Bellevue à Villentrois

AVRIL :

- **5** : Spectacle à la Médiathèque de Valençay
- **10, 23, 24 & 28** : Spectacle à La Ferme Théâtre de Bellevue à Villentrois
- **16** : Pas Sages au Vert au Relais des Pas Sages à Pellevoisin

MAI :

- **6** : Concert à Villentrois
- **12** : Arts du cirque et théâtre à la Médiathèque d'Écueillé
- **22** : Festival de la Voix de Châteauroux à Valençay
- **Mai à juin** : Installation d'art contemporain à Luçay-le-Mâle

JUIN :

- **Du 31 mai au 3 juin** : Château de Valençay
- **3, 4, 5, 10, 11, 12, 16, 17 & 18** : La Fine Équipe à La Ferme Théâtre de Bellevue à Villentrois
- **3** : Concert & Théâtre au P'Tit Théâtre des Forges à Luçay-le-Mâle
- **17** : Concert à Valençay
- **18** : Arts de rue et musique à La Vernelle
- **25 & 26** : Spectacle à La Ferme Théâtre de Bellevue à Villentrois

JUILLET :

- **2** : Concert et arts de rue à Villegouin
- **8 & 9 juillet** : Festival Les Lyelliputiennes à Lye
- **22** : Concert au P'Tit Théâtre des Forges à Luçay-le-Mâle

AOÛT :

- **26** : Concert à Veuil
- **Août** : Cinéma de plein air du Train du Bas-Berry
- **Fin août** : Cinéma de plein air à La Ferme Théâtre de Bellevue

SEPTEMBRE :

- **3, 4, 10, 11 & 21** : Spectacle à La Ferme Théâtre de Bellevue à Villentrois
- **9** : Concert & Théâtre à Langé
- **10, 24 & 25** : Concerts au Château de Valençay

OCTOBRE :

- **1er & 2** : Concerts au Château de Valençay
- **15** : Littérature à la Médiathèque de Valençay
- **15** : Clôture de saison au Relais des Pas Sages à Pellevoisin
- **28 & 29** : Concerts et théâtre au Château de Valençay

Programmation sur www.artsencommunes.com

Légende : Littérature · Théâtre · Musique · Arts de rue · Cinéma · Art contemporain

Face à la pénurie de médecins, le territoire s'organise.

Qui d'entre nous n'a pas été confronté ces derniers mois à une difficulté de prise en charge médicale ? Dans un contexte de crise sanitaire durable, la pénurie de professionnels de santé continue de frapper de plein fouet notre ruralité, créant inquiétude et désarroi pour de nombreux habitants.

Face à cette situation qui peut avoir des conséquences dramatiques, un dispositif a été mis en place pour faciliter l'accès aux soins pour tous.

Le **S**ervice d'**A**ccès aux **S**oins **(SAS)** est l'une d'entre elles. Mais comment ça marche ?

VOUS N'AVEZ PAS DE MÉDECIN TRAITANT OU LE VÔTRE EST ABSENT ?
Vous avez besoin d'une consultation pour un problème de santé aigu ?
COMPOSEZ LE : 116 117

Service d'Accès aux Soins

ENTRE 8H & 20H
DU LUNDI AU VENDREDI

Composez le **15**

Composez le **116 117**

Un opérateur vous répond et vous oriente

URGENCE VITALE

TRANSFERT DE L'APPEL AU SAMU 36

PRISE EN CHARGE PAR LE SAMU 36

URGENCE NON VITALE

TRANSFERT DE L'APPEL AU SAS 36

Prise en charge de l'appel par un médecin régulateur en fonction de la situation du malade

- **SITUATION 1 :** Le médecin régulateur donne des conseils par téléphone au patient
- **SITUATION 2 :** Le médecin régulateur adresse une ordonnance à la pharmacie du patient
- **SITUATION 3 :** Le médecin régulateur oriente le patient vers le médecin d'astreinte du secteur

EN DEHORS DE CES HORAIRES ET POUR LES URGENCES VITALES, COMPOSEZ LE 15

QUI SONT LES MÉDECINS RÉGULATEURS : des médecins généralistes qui réalisent ces missions en dehors de leur temps de consultation (une quinzaine dans le département).

QUI SONT LES MÉDECINS D'ASTREINTE (aussi appelés médecins effecteurs) : à tour de rôle, tous les médecins généralistes du territoire.

SERVICES À LA POPULATION

© Gilles FROGER et l'une des jeunes lors des ateliers - AJEV

Accueil Jeunes Écueillé - Valençay
Tél. 02 54 00 42 75
Email : ajevfol36@gmail.com

Les jeunes et leurs regards photographiques

À l'occasion des Journées Européennes du Patrimoine, des 17 et 18 septembre dernier, les jeunes de l'Accueil Jeunes Écueillé - Valençay ont présenté, à l'Espace Gâtines, une exposition de photographies réalisées durant les deux premières semaines des vacances d'été, lors d'un atelier de pratique artistique animé par l'artiste photographe indrien Gilles FROGER.

Par le biais de ce travail, les jeunes photographes ont exploré, découvert et valorisé le patrimoine du territoire qu'ils souhaitaient mettre en valeur. Ils se sont aussi initiés à la technique photographique et à son histoire.

De cette démarche est née une exposition disponible pour les communes et partenaires qui souhaitent la présenter et faire découvrir le travail réalisé par des jeunes de notre territoire.

Ces ateliers ont été menés dans le cadre de l'appel à projets "C'est mon Patrimoine" de la DRAC Centre-Val de Loire (Direction Régionale des Affaires Culturelles) et porté par le service culturel de la Ligue de l'Enseignement - Fédération des Organisations Laïques en partenariat avec la Communauté de Communes.

Espace France Services Espace Gâtines
11, route de Faverolles
36600 VALENÇAY
Tél. 02 54 29 46 36
Email : valencay@france-services.gouv.fr

À la rencontre de l'Agence Départementale d'Information sur le Logement de l'Indre

Louer, acheter, construire, emprunter, faire des travaux... L'Agence Départementale d'Information sur le Logement (ADIL) est un service neutre et gratuit d'information sur le logement, qui vous accompagne dans vos démarches en répondant sur les droits de la location, financement de l'accession à la propriété, contrats avec les professionnels, étude des projets de rénovation ou de construction, aides financières, rénovation énergétique, fiscalité, copropriété, urbanisme, règles de voisinage, impayés de loyers, expulsion, habitat indigne ou non décent, prix et loyers...

L'ADIL 36 assure des permanences délocalisées **SUR RENDEZ-VOUS** à l'Espace France Services situé à l'Espace Gâtines à Valençay, le 2ème vendredi de chaque mois (sauf en juillet-août).

NOUVEAU : Vous pouvez prendre rendez-vous en ligne via leur site internet, que ce soit pour un rendez-vous par : téléphone, visioconférence, en physique à Châteauroux ou dans les permanences délocalisées notamment à l'Espace France Services de Valençay.

Centre Colbert - 1, place Eugène Rolland
Bâtiment i 36000 Châteauroux
02 54 27 37 37 *(du lundi au vendredi de 9h 12h30 et de 14h à 18h)*
contact@adil36.org
www.adil36.org
@ADILEIE36

adil à
Agence Départementale d'Information sur le Logement de l'Indre

DOSSIER : une Région, qu'est-ce que c'est ?

La Région : les grands principes

Alors que vous venez, en juin dernier, d'élire le nouveau Conseil Régional, il nous semblait important de rappeler les grandes lignes de ce qu'est une Région et à quoi elle vous sert au quotidien, pour vous, habitants.

La Région est une Collectivité Territoriale qui existe depuis 1982. Il s'agit de la plus jeune collectivité.
C'est en 1986 que se déroule pour la première fois l'élection des Conseillers Régionaux au suffrage universel direct.

Jusqu'en 2015, la France comptait 22 Régions. Suite à la loi NOTRe (Nouvelle Organisation des Territoires de la République), la France est désormais composée de 13 Régions dont celle à laquelle nous appartenons qui est la Région Centre-Val de Loire.

© Carte de France - Wikipédia

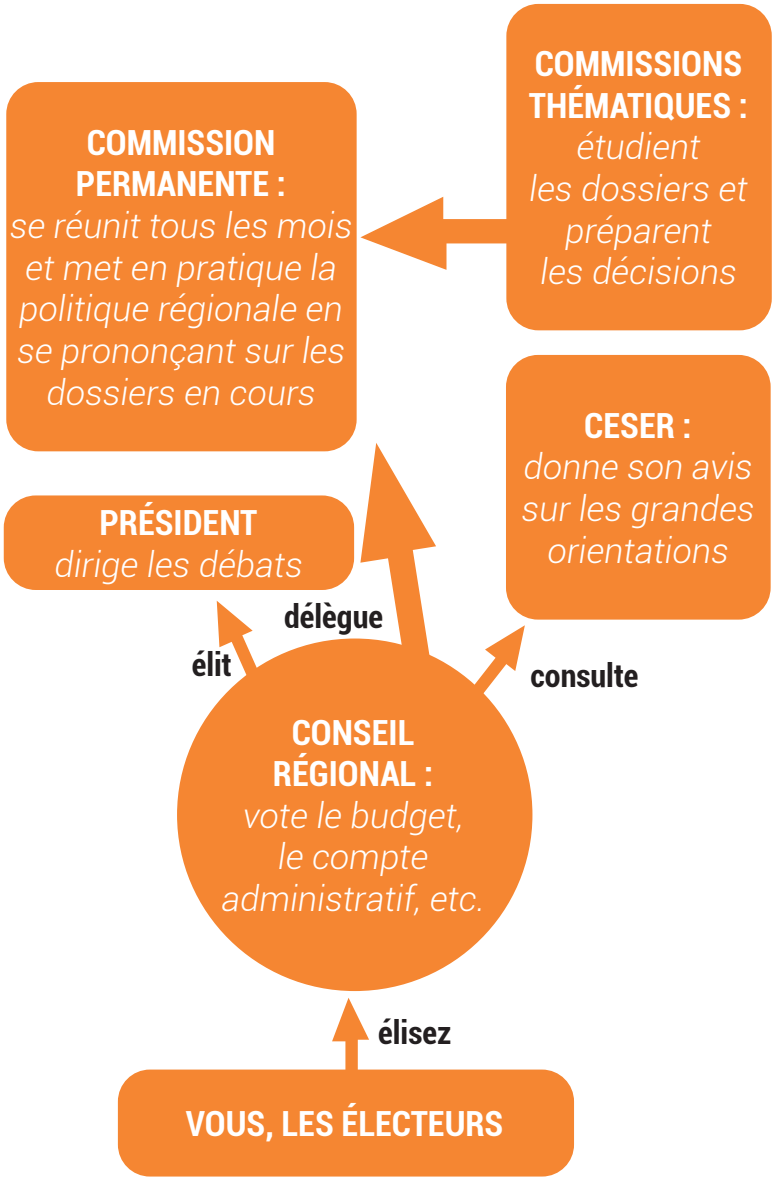

Les Conseillers Régionaux sont élus au suffrage universel direct tous les six ans et forment ainsi le Conseil Régional. C'est ce dernier qui élit, en son sein, le Président de la Région et les membres de la Commission permanente. Il s'agit d'une émanation du Conseil régional composée du Président et des Vice-Présidents ainsi que d'autres Conseillers Régionaux.

Le Conseil Économique, Social et Environnemental Régional (CESER) est composé de membres représentant des acteurs socio-économiques de la Région comme les entreprises, syndicats, chambres de commerce, d'agriculture, ONG, etc. Le Conseil Régional consulte le CESER, qui, quant à lui, donne son avis sur les grandes orientations de la politique régionale. Il est obligatoirement saisi de certains dossiers comme le budget, et il peut être consulté sur n'importe quel sujet. Les avis du CESER offrent un éclairage complémentaire aux élus.

Et en ce qui nous concerne ?

La Région Centre-Val de Loire est composée de six départements : le Cher, l'Eure-et-Loir, l'Indre, l'Indre-et-Loire, le Loiret et le Loir-et-Cher. Avec 40 000 km², elle est la sixième région française en superficie. Elle est composée de 1 811 communes dont 2 métropoles de plus de 400 000 habitants que sont Tours et Orléans. Environ 2,5 millions d'habitants y vivent, soit la dixième région française en nombre d'habitants. Elle est la 1ère région céréalière de France et d'Europe. Soixante-dix-sept membres siègent au Conseil Régional du Centre-Val de Loire. Le Conseil Économique, Social et Environnemental Régional (CESER) est quant à lui composé de 100 membres. Aux côtés du Président (François BONNEAU), 15 Vice-Présidents ont été élus. Ce sont eux qui composent la Commission Permanente ainsi que 20 autres membres, répartis à la proportionnelle à la suite des élections (c'est-à-dire que le nombre de sièges à pourvoir est partagé en fonction du nombre de voix recueillies par chacune des listes).

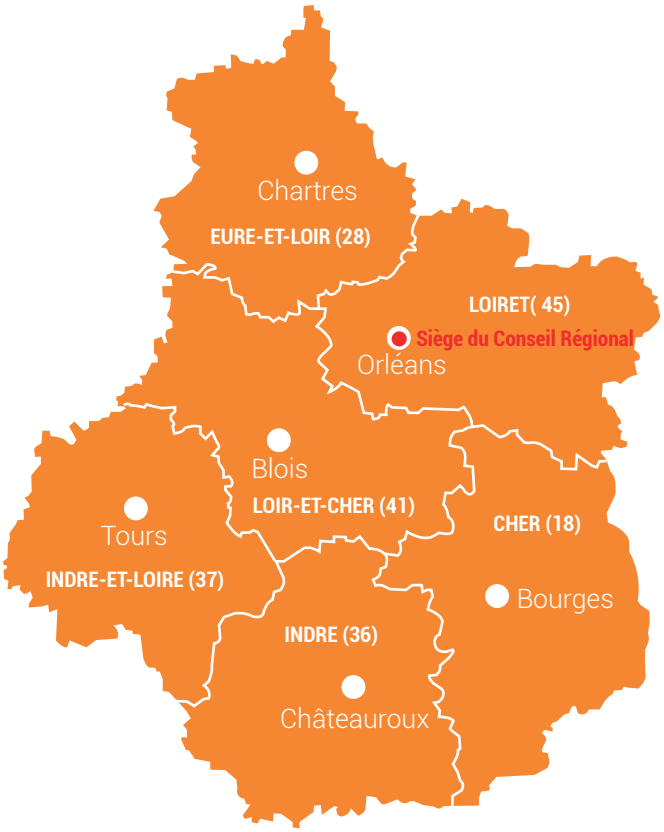

Progressivement, la Région est devenue un acteur essentiel du développement et de l'aménagement du territoire. Elle joue un rôle incontournable d'animateur de la vie économique, sociale et culturelle. Elle est considérée comme l'échelon d'intervention privilégié par l'Union Européenne. Elle est appelée à tenir une place grandissante dans l'organisation administrative et la vie politique du pays.

Au quotidien, quel rôle joue-t-elle ?

Depuis 2015, la Région est la seule instance compétente dans les domaines suivants :

TRANSPORTS : autorité organisatrice pour le rail, les transports collectifs routiers interurbains, les transports scolaires

ENSEIGNEMENT SECONDAIRE ET SUPÉRIEUR : construction, entretien et fonctionnement des lycées d'enseignement général, professionnels et agricoles, élaboration de la stratégie régionale pour l'enseignement supérieur et la recherche.

FORMATION PROFESSIONNELLE, APPRENTISSAGE ET ALTERNANCE

DÉVELOPPEMENT ÉCONOMIQUE ET INNOVATION

AMÉNAGEMENT DU TERRITOIRE ET ENVIRONNEMENT

GESTION DES FONDS ET PROGRAMMES EUROPÉENS, du FEADER (Fonds européen agricole pour le développement rural), pilote des politiques d'agriculture et du développement rural.

En revanche, elle partage avec d'autres collectivités les compétences en matière de sport, culture, tourisme, logement, éducation populaire, lutte contre la fracture numérique et de santé.

ZOOM SUR....

la Ferme Pédagogique de La Vernelle

Fabrice PIN, originaire de Sologne, démarre sa vie professionnelle comme paysagiste puis comme chauffeur routier.

Véronique, quant à elle, est originaire d'Antibes -les-Pins, d'une famille d'horticulteurs. C'est lors d'un transport sur Antibes que Fabrice a fait la rencontre de Véronique. Ils ont, à la suite, habité dans le sud pendant deux ans.

C'est l'opportunité d'acquérir un corps de ferme avec 1,5 ha sur la commune de La Vernelle qui les a conduits à s'installer dans le Berry. Afin de donner vie à cette ferme, ils font l'acquisition de quelques animaux.

Le père de Fabrice, berger, proposait régulièrement des animations de déambulation en région parisienne et, naturellement, emmenait son fils et Véronique avec lui.

C'est ainsi qu'ils se prirent de passion pour les animations et décidèrent de créer leur propre entreprise d'animation récréative et de présentation d'animaux dès septembre 2012.

Leurs principaux clients sont :

• les mairies,

• les associations,

• les sociétés d'événementiels.

Aujourd'hui, ils disposent d'une centaine d'animaux de différentes espèces : chiens, moutons, chèvres, cochons, ânes, vaches, oies, poules, dindes, canards, lapins... qui leur permettent de proposer diverses formes de déambulations (avec oies ou moutons) et de fermes itinérantes modulables allant de 40 à 800 m².

Chaque manifestation nécessite le déplacement d'environ quatre tonnes de matériel.

La crise sanitaire liée à la covid-19 continue d'être une période difficile. Les interdictions de rassemblement et d'événéments en tous genres ont mis à l'arrêt les activités de La Petite Ferme des Pin et ont rendu complexe la possibilité de nourrir les animaux. Les aides accordées par l'État et la Région Centre-Val de Loire ont permis à La Petite Ferme des Pin de survivre et de poursuivre aujourd'hui ses activités.

Fabrice et Véronique sont à votre disposition tous les week-end mais aussi pendant les périodes fériées pour vous proposer des animations : marchés de Noël, fêtes médiévales, fêtes de la moisson, etc.

© La Petite Ferme des Pin

La Petite Ferme des Pin
La Petite Vernelle
36600 LA VERNELLE
Tél. 06 03 02 19 00
Email : lapetitefermedu36@orange.fr
Lapetitefermedespin

Les élus et les agents de la Communauté de Communes vous souhaitent une très belle année 2022 !

© Sapin réalisé uniquement avec des matériaux de recyclage par le Service de Gestion des déchets- CCEV

COMMUNAUTÉ DE COMMUNES ÉCUEILLÉ - VALENCAY

23, avenue de la Résistance 36600 VALENÇAY / ☎ 02 54 00 32 38 / accueil@ccev.fr

Horaires d'ouverture au public :
Du lundi au jeudi de 9h à 12h et de 13h30 à 17h
Le vendredi de 9h à 12h et de 13h30 à 16h30

Suivez aussi toutes nos actualités sur :
www.cc-ecueille-valencay.fr