

CCEV MAG'

LE MAGAZINE DE VOTRE COMMUNAUTÉ DE COMMUNES ÉCUEILLÉ - VALENÇAY



MINI TERRA : MASCOTTE DE LA CCEV



DÉV ÉCO

Ils s'installent
page 9

ENVIRONNEMENT

Nouveaux horaires
de déchetterie
page 14

DOSSIER

Le numérique
page 22

Le mot de la Présidente



©CCEV

En ouvrant cette nouvelle mandature, j'ai souhaité fixer un cap clair pour notre communauté de communes : celui d'un territoire qui avance avec ambition, tout en restant fidèle à ses valeurs de proximité, de solidarité et d'action concrète.

Notre territoire possède de nombreux atouts. Ils sont le fruit du travail engagé depuis plusieurs années par les élus, les agents, les associations, les entreprises et l'ensemble des acteurs locaux. Aujourd'hui, il ne s'agit pas de repartir de zéro, mais de poursuivre cette dynamique avec détermination et pragmatisme.

Le développement économique restera au cœur de nos priorités. Le tourisme, en particulier, représente un formidable levier pour l'avenir. Avec Valençay et désormais Pellevoisin, reconnue cité mariale, notre territoire affirme son attractivité et son identité. Nous continuerons à soutenir les activités qui font déjà notre renommée, comme le train touristique, le vélorail ou le tourisme de nature, tout en développant de nouvelles offres et de nouveaux équipements adaptés aux attentes des visiteurs.

Cette ambition s'accompagne d'un soutien renforcé à nos entreprises, à nos commerces, à nos artisans et à notre agriculture, acteurs indispensables à la vitalité de nos communes et à l'emploi local.

Nous poursuivrons également nos engagements pour améliorer le quotidien des habitants. Cela passera notamment par la modernisation de l'Espace Gâtines et des services qu'il accueille, le développement de nos actions culturelles, l'extension de la Micro-Folie itinérante ou encore la poursuite des projets en faveur de l'environnement et des mobilités.

La transition écologique n'est plus une perspective lointaine ; elle est déjà une réalité pour nos communes. Biodéchets, biodiversité, énergies renouvelables, mobilités douces : notre volonté est désormais de transformer les études engagées en réalisations concrètes et visibles pour tous.

Enfin, je suis convaincue qu'aucun projet ne peut réussir sans esprit collectif. Cette mandature devra être celle du dialogue, de la coopération entre communes et de la responsabilité partagée. C'est ensemble que nous pourrons relever les défis à venir et construire un territoire toujours plus attractif, dynamique et solidaire.

Je sais pouvoir compter sur l'engagement de chacun pour faire vivre cette ambition commune.

Ce magazine est une publication gratuite éditée par la Communauté de Communes Écueillé - Valençay
Siège social : 23, avenue de la Résistance 36600 VALENÇAY

Directrice de la publication : Annick BROSSIER

Responsable de la rédaction : Alice CAILLAT

Réalisation et conception : Éva DARDANT

Sous la responsabilité de Jean-Charles MALET

Impression : ALINEA 36 Imprimerie, 3, rue de Rondeau
36000 Châteauroux

Distribution : Groupe LA POSTE et les communes membres

Crédits photos et visuels : CCEV, Salomé TUESTA, AJEV, Dev'Up, Isabelle Bardiau, Mairie de Luçay-le-Mâle, Charlotte VANDENBROUCK, France Services, Mission locale, Office de tourisme de Valençay, Renta Immo Conciergerie, IEM Hameau de Gâtines

Dépôt légal : Février 2019 - ISSN 2650-3166 (imprimé) -
ISSN 2650-6084 (web)



Annick BROSSIER
Présidente de la CCEV
Maire de La Vernelle

SOMMAIRE



© CCEV

04

VOTRE COMMUNAUTÉ DE COMMUNES

Les nouveaux visages du conseil communautaire, le budget 2026...



© DevUp

09

ÉCONOMIE

Ils s'installent, ils se développent...



© CCEV

14

ENVIRONNEMENT

Agir aujourd'hui pour le territoire de demain



© CCEV

18

TOURISME & CULTURE

Retour sur plusieurs actions qui font rayonner le territoire au quotidien



© France Services

20

SERVICES À LA POPULATION

Bilan 2025, chantiers éducatifs, projets de l'AJEV...



© Salomé TUESTIA - CCEV

22

DOSSIER

Espace Gâtines : le numérique sur mesure

VOS NOUVEAUX CONSEILLERS COMMUNAUTAIRES

Le nouveau conseil communautaire a été élu le 15 avril 2026 et compte 36 délégués.

PRÉSIDENTE & VICE-PRÉSIDENTS



PRÉSIDENTE
Annick BROSSIER
également en charge
de la culture



VICE-PRÉSIDENT
Gérard SAUGET
Développement
économique, abattoir,
aménagement du
territoire et NTIC



VICE-PRÉSIDENT
Bruno TAILLANDIER
Biodiversité,
environnement
et énergies
renouvelables



VICE-PRÉSIDENT
Alain POURNIN
Voirie et patrimoine
communautaire



VICE-PRÉSIDENT
Alain REUILLON
Gestion des déchets
et économie
circulaire



VICE-PRÉSIDENT
Jean-Charles MALET
Développement
touristique
et communication

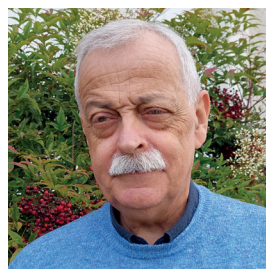

VICE-PRÉSIDENT
Patrick GARGAUD
Services à la
population et
inclusion numérique



VICE-PRÉSIDENT
Francis JOURDAIN
Dynamiques
agricoles et rurales

CONSEILLERS COMMUNAUTAIRES

ÉCUEILLÉ

- Jean-Michel RABIER
- Anne DAVID

FONTGUENAND

- Marc PANEL*

FRÉDILLE

- Christiane HUOT*

HEUGNES

- Sophie GUERIN
- Bertrand TIXIER

JEU-MALOCHES

- Dominique PINON*

LUÇAY-LE-MÂLE

- Sandra COUTANT
- François LEGER

- Nadine LANCEROTTO
- #### LYE

- Elisabeth DESRIAUX

PELLEVOISIN

- Denis LOGIE

PRÉAUX

- Thibaut DE LA TOCNAYE*

SELLES-SUR-NAHON

- Chantal GODART*

VALENÇAY

- Pascal DOUCET
- Marie-France MARTINEAU
- Dominique GABILLON
- Nadine FOURRE-SCHMID
- Pascal BERTHONNET

LA VERNELLE

- Ingrid TORRES

VEUIL

- Virginie LEITAO
- Thierry GUIGNARD

VICQ-SUR-NAHON

- Jean-Charles GUILLET
- Jean-Christophe PINAULT

VILLEGOUIN

- Michel BRUNET
- Gilles BERNIER

VILLENTROIS -

FAVEROLLES-EN-BERRY

- Clémence DE LA ROCHE
- Olivier BROUARD

*Suppléants : Raymond BIRLENBACH / Dominique GIROUARD / Sylvie GUILLET / Caroline LEGENDRE / Jean-François MASSON / Dominique BARDEAU / Jean-Claude PENIN

NOS COMPÉTENCES

Nous intervenons dans les domaines de compétences qui nous ont été délégués par les communes :



AMÉNAGEMENT DE L'ESPACE

- Schéma de cohérence territoriale
- Etude de planification d'aménagement portant sur six communes au moins
- Gestion des zones d'aménagement concerté
- Infrastructures et réseaux de communications électroniques



DÉVELOPPEMENT ÉCONOMIQUE

- Gestion des zones d'activités
- Etude commerciale portant sur trois communes membres au moins
- Gestion des sites d'accueil d'entreprises (bâtiments-relais, pépinières d'entreprises, etc.)



AGRICULTURE

- Développement de l'activité agricole
- Développement des produits d'appellation d'origine et de la filière viande à travers l'exploitation de l'abattoir à Valençay



TOURISME

- Promotion du tourisme et gestion des offices de tourisme
- Gestion du Musée de l'Automobile à Valençay
- Valorisation touristique de la voie métrique Le Blanc-Argent
- Appui aux manifestations touristiques qui concernent au moins trois communes membres



SERVICES À LA POPULATION

- Gestion des maisons de services au public
- Gestion du Point Information Jeunesse – Espace Public Numérique à Valençay
- Gestion de l'« Accueil Jeunes Écueillé - Valençay » pour les 11-17 ans
- Gestion de l'aire d'accueil des gens du voyage à Villentrois
- Organisation locale des circuits de transports et ramassage scolaires vers le Collège de Valençay
- Soutien au RASED et aux projets éducatifs conduits par le collège de Valençay



ENVIRONNEMENT

- Gestion des déchets des ménages et assimilés
- Gestion des milieux aquatiques et prévention des inondations
- Développement des énergies renouvelables



CADRE DE VIE, CULTURE & SPORTS

- Aménagement et entretien de la voirie
- Animation de la politique de la Ville
- Entretien et gestion de 19 logements sociaux
- Gestion de la médiathèque à Écueillé et de son annexe à Pellevoisin
- Animation du réseau de lecture publique
- Gestion et entretien du gymnase à Valençay et des installations sportives annexes
- Soutien à l'enseignement musical : animation de l'Orchestre Junior Écueillé - Valençay / éveil musical dans les écoles primaires
- Appui aux manifestations culturelles ou sportives qui concernent au moins trois communes membres

Sécuriser l'accès à la Grotte de Montbel

Reconnue comme "cité mariale", la commune de Pellevoisin connaît une fréquentation touristique et de pèlerinage en progression. Afin de sécuriser l'accès à la Grotte de Montbel, aujourd'hui desservie par une voie étroite ne permettant pas le croisement des autocars, la CCEV, compétente en matière de voirie, a engagé une réflexion sur l'accès au site.

Deux phases de travaux ont été programmées, dont la première s'est achevée en mai 2026 :

- création de zones de croisement ;
- aménagement d'une aire de retournement en graviers pour les cars.

Une seconde phase pourra être engagée afin de renforcer durablement la voie et réaliser un aménagement définitif en enrobé, si le dispositif s'avère concluant.

Les travaux ont été réalisés avec le soutien du Conseil Départemental de l'Indre.



Zone de croisement - ©CCEV



Zone de retournement - ©CCEV



Joao-Carlos REGADAS
Agent d'entretien

© CCEV

Un nouvel agent à votre service !

Recruté en remplacement d'un agent, son rôle est d'entretenir l'ensemble des bâtiments de la CCEV situés sur Valençay : Office de Tourisme, Musée de l'Automobile, Espace Gâtines, bureaux de l'abattoir, siège de la CCEV.

Ses missions :

- Assurer la sécurité des utilisateurs des locaux
- Maintenir la propreté des locaux
- Assurer la gestion de l'approvisionnement en matériel et produits
- Repérer et signaler toute anomalie ou dysfonctionnement



Aurélie MACEL
Ressources humaines

© CCEV

Un nouvel agent à votre service !

Recrutée en remplacement d'un agent, son rôle est d'accompagner les agents et la politique ressources humaines de la CCEV.

Ses missions :

- Gestion de la paie des agents et des indemnités des élus
- Suivi de la carrière des agents
- Établissement des contrats de travail, arrêtés, déclarations d'embauche...
- Préparation des dossiers transversaux (règlement intérieur, livret d'accueil, etc.)

VOTRE COMMUNAUTÉ DE COMMUNES

Le budget 2026 est voté



FONCTIONNEMENT

BUDGET GÉNÉRAL :
7 987 662 €

ZONES D'ACTIVITÉS :
22 868 €

ABATTOIR :
701 909 €



INVESTISSEMENT

BUDGET GÉNÉRAL :
2 075 579 €

ZONES D'ACTIVITÉS :
84 065 €

ABATTOIR :
1 823 874 €



BUDGET GLOBAL
(fonctionnement + investissement)

**12,7 MILLIONS
D'EUROS**

RECETTES ENVISAGÉES EN FONCTIONNEMENT

970 500 €

PRODUITS DES SERVICES

4 087 700 €

IMPÔTS

1 523 520 €

AUTOFINANCEMENT

1 405 942 €

DOTATIONS

FISCALITÉ

Les taux et produits votés par la CCEV :

• **Taxe d'Habitation sur les Résidences Secondaires : 7,94 %**

Taux identique à 2025

• **Taxe Foncière sur les Propriétés Bâties : 2 %**

Taux identique à 2025

• **Taxe Foncière sur les Propriétés Non Bâties : 1,94 %**

Taux identique à 2025

• **Cotisation Foncière des Entreprises : 22 %**

Taux identique à 2025

• **Taxe d'Enlèvement des Ordures Ménagères : 19 %**

Baisse de 1 point par rapport à 2025

• **GEMAPI : 99 500 €**

Gestion des Milieux Aquatiques et Prévention des Inondations

VOTRE COMMUNAUTÉ DE COMMUNES

Répartition des dépenses par projet



FONCTIONNEMENT



ENVIRONNEMENT

Collecte des déchets, déchetteries, agriculture, protection des cours d'eau, Atlas de la Biodiversité

52 %



ATTRACTIVITÉ DU TERRITOIRE

Soutien aux entreprises, zones d'activités, tourisme, Abattoir

26 %



CADRE DE VIE

Logements, voirie, ponts

13 %



CULTURE, SPORTS & LOISIRS

Éveil musical, saison culturelle, médiathèque, Micro-Folie, réseau de lecture publique, associations

5 %

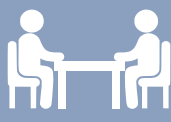

SERVICES À LA POPULATION

Espace Gâtines, aire d'accueil des gens du voyage

3 %



JEUNESSE

Gymnase et RASSED de Valençay, Accueil Jeunes Écueillé - Valençay

1 %



INVESTISSEMENT



CADRE DE VIE

Logements, voirie, ponts, mobilité

53 %



ATTRACTIVITÉ DU TERRITOIRE

Soutien aux entreprises, zones d'activités, tourisme, Abattoir

21 %



ENVIRONNEMENT

Collecte des déchets, déchetteries, agriculture, protection des cours d'eau

14 %



SERVICES À LA POPULATION

Espace Gâtines, aire d'accueil des gens du voyage

6 %



CULTURE, SPORTS & LOISIRS

Éveil musical, saison culturelle, médiathèque, , associations

6 %

Ils s'installent, ils se développent...

Zoom sur celles et ceux qui font vivre et dynamisent notre territoire.

 VICQ-SUR-NAHON

RESTAURANT L'AUBERGE DU NAHON



© CCEV

L'Auberge du Nahon a rouvert ses portes à Vicq-sur-Nahon le 6 mai 2026 sous la direction de Monsieur et Madame APARICIO.

Forts de plus de 15 ans d'expérience dans des établissements reconnus du Bordelais, les deux gérants souhaitent redonner vie à cette auberge de caractère au cœur du Berry.

Leur projet mise sur une cuisine française traditionnelle, entièrement faite maison, mettant à l'honneur les produits frais et les circuits courts.

L'établissement propose un menu ouvrier le midi en semaine ainsi qu'une offre plus conviviale les soirs et week-ends.

Avec une capacité de 60 couverts en salle et jusqu'à 100 en terrasse l'été, cette réouverture participe au dynamisme économique et touristique de la commune.

 Adresse : 14, rue de l'Église

 Tél : 09 73 20 55 18

 VALENÇAY

PROTHÉSISTE ONGULAIRE ATELIER DE LÉA



© CCEV

Installée à Valençay depuis la fin de l'année 2025, Léa exerce son activité de prothésiste ongulaire au sein de son institut, L'Atelier de Léa.

Cette jeune professionnelle propose une large gamme de prestations pour les mains et les pieds : manucure, pédicure, vernis semi-permanent, etc. Elle réalise également différents effets très appréciés tels que le *babyboomer*, le *baby-color*, la *french*, etc.

Soucieuse de répondre aux attentes de sa clientèle, Léa met son savoir-faire et sa créativité au service de prestations personnalisées et de qualité. Son institut propose également un choix de parfums inspirés des plus grandes marques, à des prix accessibles.

Belle réussite à cette entrepreneuse valençéenne !

 Adresse : 39, rue de la République

 Tél : 06 21 06 01 32



LANGÉ

BOULANGERIE LE FOURNIL DU PAIN



© CCEV

Depuis le 23 avril 2026, la boulangerie Le Fournil du Pain a ouvert ses portes. L'établissement propose pains, viennoiseries et produits du quotidien.

Ouverte 7 jours sur 7, la boulangerie accueille ses clients de 7h15 à 13h puis de 16h à 19h. Un service de livraison est également assuré.

Une réouverture bienvenue qui participe au maintien d'un service essentiel et à la vie du village.

 Adresse : 2, rue des Templiers

 Tél : 07 51 58 89 97



ÉCUEILLÉ

FLEURISTE O DE ROSE



© CCEV

Depuis le 28 mars 2026, une nouvelle touche fleurie anime le centre-bourg d'Écueillé avec l'ouverture de la boutique Ô de Rose, dirigée par Gennyfer HUOT.

Passionnée par l'art floral depuis son plus jeune âge, elle a exercé à Paris avant de revenir s'installer au cœur de l'Indre, pour y ouvrir sa propre boutique.

Fleurs fraîches de saison, plantes, bouquets personnalisés et compositions florales sont proposés pour tous les événements de la vie. Idées cadeaux, décorations florales et conseils personnalisés complètent l'offre du magasin.

Membre des Artisans Fleuristes de France, Gennyfer HUOT propose également un service de livraison de fleurs à Écueillé et dans les communes voisines.

Une nouvelle adresse fleurie qui apporte couleur, proximité et convivialité.

 Adresse : 12, place du 8^{ème} Cuirassiers

 Tél : 06 36 61 91 81



PENSION CANINE OHANA RICH'LAND

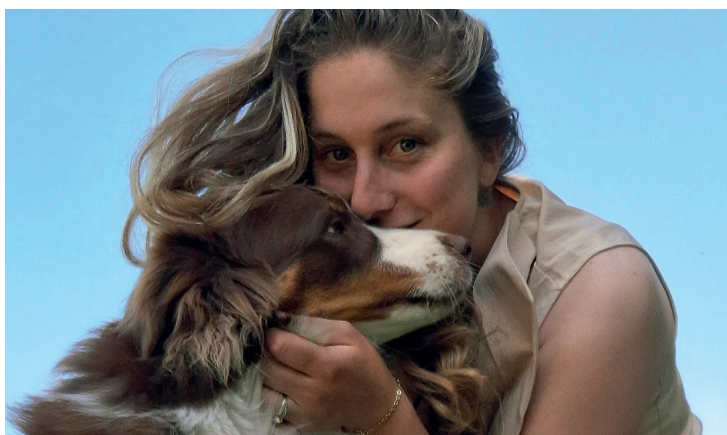

© Charlotte VANDENBROUCK

Un nouveau service dédié au bien-être animal se développe à Valençay avec la création de la pension canine Ohana Rich'land, portée par Charlotte VANDENBROUCK.

Titulaire de l'ACACED, certification indispensable pour l'accueil et les soins des animaux de compagnie, la gérante prépare l'ouverture complète de sa structure. D'importants travaux et aménagements sont actuellement en cours afin de garantir le confort, la sécurité et le bien-être des futurs pensionnaires.

À terme, la pension disposera d'une dizaine de box d'accueil et de plus de 3 000 m² de parcs extérieurs permettant aux chiens de se dépenser dans un cadre adapté et sécurisé.

En complément, un service de garde à domicile sera proposé dans un rayon de 30 km autour de Valençay.

 **Adresse : La Grippe**

 **Tél : 06 46 11 12 50**



RENTA IMMO CONCIERGERIE



© Renta immo conciergerie

Installée à Valençay depuis avril 2026, l'entreprise Renta Immo Conciergerie, dirigée par Alexandre HURÉ, accompagne les propriétaires dans la gestion de leurs locations saisonnières. Spécialisée dans la conciergerie et la location courte durée, elle propose une offre complète comprenant la création et la gestion des annonces, l'accueil des voyageurs, le suivi des séjours, l'entretien des logements et l'optimisation des revenus locatifs.

L'entreprise a récemment franchi une nouvelle étape en obtenant, le 26 mai, le statut de co-hôte référencé Airbnb, lui permettant de gérer les annonces de manière autonome et d'offrir un accompagnement renforcé aux propriétaires.

Avec l'appui de la CCEV, Monsieur HURÉ développe son activité sur plusieurs logements du territoire. L'ouverture prochaine de bureaux au 13, rue du Château à Valençay viendra renforcer ce service qui répond à la croissance de l'activité touristique locale.

 **Adresse : 13, rue du Château**

 **Tél : 07 89 40 48 86**

 LUÇAY-LE-MÂLE

UNE 2^{ÈME} BOUTIQUE POUR LA PÂTISSERIE DH

En janvier 2026, la Boulangerie-Pâtisserie DH de Valençay a poursuivi son développement avec l'ouverture d'une nouvelle boutique à Luçay-le-Mâle, tenue par Emeline, vendeuse.

Ce nouveau point de vente, fraîchement rénové par la municipalité, propose différentes variétés de pains, ainsi qu'une offre de snacking, viennoiseries et pâtisseries variées.

Déjà reconnue pour la qualité de ses produits - référencée Gault & Millau 2026 et récompensée par trois distinctions qualité lors d'un concours départemental le 22 mai 2026 - l'entreprise de Monsieur et Madame HÉBERT confirme son dynamisme et son ancrage local. Elle assure également un dépôt de pain au restaurant de Veuil et à l'épicerie de Nouans-les-Fontaines.



© CCEV

 **Adresse : 1, place de Verdun**

 **Tél : 09 83 87 84 99**

SOFEVAL A FÊTÉ SES 40 ANS D'ACTIVITÉS

 VALENÇAY

Le 2 mai 2026, l'entreprise Sofeval, implantée à Valençay depuis 1986, a célébré ses 40 ans d'existence. Spécialisée à l'origine dans la conception de chaînes de peinture industrielle, la société s'est progressivement développée dans les domaines de la tôlerie, de la chaudronnerie et de la fabrication de pièces sur mesure pour divers secteurs industriels.

Fondée par Yvan Ricourt, l'entreprise est aujourd'hui dirigée par ses fils, Nicolas Ricourt (Président) et Mathieu Ricourt (Directeur général), qui poursuivent son développement avec une stratégie de croissance maîtrisée. Employant une quarantaine de salariés, Sofeval met en avant un modèle à taille humaine, attaché à son territoire.

Grâce à la diversité de ses activités et de sa clientèle, l'entreprise a su traverser plusieurs crises économiques, tout en maintenant sa production. Elle réalise aujourd'hui un chiffre d'affaires d'environ 6 millions d'euros.

Dans une logique d'avenir, Sofeval investit dans de nouveaux équipements, dont un bâtiment de 300 m² destiné à renforcer ses capacités industrielles en intégrant une cabine de peinture permettant de traiter de grandes longueurs.

Forte de son savoir-faire, l'entreprise poursuit son développement avec ténacité et ambition.

 **Adresse : Route de Châteauroux**

 **Tél : 02 54 00 12 58**

**VOUS AVEZ
UN PROJET,
UN BESOIN,
UNE QUESTION ?**



Corinne BAILLY
Responsable du pôle
services aux entreprises
et à la population

 **02 54 00 34 57**
07 87 78 85 44

 **mission2@ccev.fr**

RETOUR EN IMAGES

Les temps forts qui ont fait vivre l'économie



© CCEV

14
acteurs
économiques
soutenus

VALENÇAY : 25 FÉVRIER 2026

SOIRÉE DES FINANCIÉS

La CCEV a organisé la soirée des entrepreneurs au sein de l'Espace Gâtines à Valençay.

Cet événement a permis de mettre en valeur les entrepreneurs locaux soutenus et accompagnés par Initiative Indre et France Active Indre, en présence des élus du territoire et des acteurs du développement économique.

La soirée a mis en lumière de nombreux projets de reprise et de création d'activité en 2024 et 2025 : commerces, services, agriculture, artisanat...

Un moment convivial a clôturé la rencontre, favorisant les échanges entre entrepreneurs, partenaires et élus.

Merci à Initiative Indre pour la qualité de la collaboration avec la CCEV, au service des porteurs de projets du territoire !

VALENÇAY : 21 AVRIL 2026

FACTURATION ÉLECTRONIQUE

Le pôle service aux entreprises de la CCEV a organisé un atelier consacré à la facturation électronique en prévision de la réforme qui entrera en vigueur en septembre 2026.

Animé par la Direction Départementale des Finances Publiques de l'Indre et le cabinet comptable COGEP de Valençay, cette rencontre a permis de présenter les principales évolutions à venir. Dès septembre, toutes les entreprises devront être en mesure de recevoir leurs factures au format électronique via des plateformes agréées, avec transmission des données à l'administration fiscale. Cette réforme concernera l'ensemble des entreprises, de la micro-entreprise aux grandes structures, pour les échanges entre professionnels en France.

Cet atelier a offert aux participants un temps d'échange utile pour mieux comprendre les enjeux, les échéances et les impacts concrets de cette évolution réglementaire.

LUÇAY-LE-MÂLE : 5 MAI 2026

CAP VERS L'EMPLOI

La Préfecture de l'Indre - DDETSPP, en partenariat avec la Chambre de Métiers et de l'Artisanat, la Chambre de Commerce et d'Industrie, France Travail et le pôle services aux entreprises de la CCEV a organisé un job dating. Celui-ci a réuni plus de 200 visiteurs.

Au-delà des offres d'emploi, cet événement a rassemblé 25 exposants : entreprises, organismes de formation et partenaires de l'accompagnement (mobilité, insertion, création d'entreprise).

Les objectifs étaient de faciliter les recrutements, faire découvrir des métiers et proposer des solutions concrètes aux personnes en recherche d'opportunités professionnelles.

Une belle dynamique collective qui confirme l'importance de ces temps de rencontre pour rapprocher durablement les acteurs de l'emploi des besoins du territoire !

De nouveaux horaires dans vos deux déchetteries

Afin de mieux répondre aux besoins des habitants, la CCEV met en place de nouveaux horaires dans ses déchetteries. Cette nouvelle organisation vous permettra de bénéficier d'une ouverture quotidienne d'au moins une déchetterie sur le territoire. Elle permettra également de renforcer l'accueil, l'accompagnement au tri et la sécurité grâce à la présence de deux agents sur le site ouvert. Des horaires d'été plus lisibles ont aussi été instaurés pour faciliter vos déplacements tout en tenant compte des fortes chaleurs estivales.

HEUGNES

VALENÇAY

	FIXE	ÉTÉ	FIXE	ÉTÉ
LUNDI	8H30 - 12H	7H30 - 13H	14H - 17H	7H30 - 13H
MARDI	FERMÉE		10H - 12H 14H - 17H	7H30 - 14H
MERCREDI	8H30 - 12H	7H30 - 14H	14H - 17H	FERMÉE
JEUDI	FERMÉE		FERMÉE	
VENREDI	8H30 - 12H	FERMÉE	14H - 17H	7H30 - 14H
SAMEDI	8H30 - 12H 14H - 17H	7H30 - 13H	8H30 - 12H 14H - 17H	7H30 - 13H

ÉTÉ : DE MI-JUIN À MI-SEPTEMBRE



Jérôme RICOSSAY-MENARD
Déchetterie de Heugnes

© CCEV

Un nouvel agent à votre service !

Recruté en remplacement d'un agent, son rôle est d'accueillir et d'accompagner les usagers dans le tri et le dépôt de leurs déchets.

Ses missions :

- Orienter les usagers et faire respecter les consignes de tri
- Veiller à la sécurité et à la propreté du site
- Assurer le remplissage et l'évacuation des bennes

Contact : 07 70 07 39 93

**VOUS AVEZ
UNE QUESTION ?**

Flavie DAVID
Responsable du pôle
gestion des déchets

☎ **02 54 00 00 20**
06 84 16 42 48
✉ **mission@ccev.fr**

Agir aujourd'hui pour le territoire de demain

Ateliers, animations, projets collectifs... La CCEV mobilise les jeunes autour des enjeux climatiques et de la préservation de l'environnement.



© CCEV

UNE DYNAMIQUE «ÉCO-DÉLÉGUÉS» EN MARCHÉ

La CCEV et l'AJEV (Accueil Jeunes Écueillé - Valençay) proposent aux élèves de 6^{ème} et 5^{ème} des deux collèges du territoire, une animation dédiée aux enjeux environnementaux et climatiques. À raison d'une demi-journée par classe, les collégiens découvrent des notions essentielles : empreinte carbone, biodiversité et conséquences du changement climatique.

L'objectif est de leur montrer que chaque geste compte et que les solutions passent par une mobilisation collective. Cette initiative vise également à encourager l'engagement des jeunes à travers la création d'éco-délégués capables de porter des projets au sein de leur établissement.

Aujourd'hui, 20 éco-délégués au collège de Valençay et 8 au collège d'Ecueillé travaillent déjà sur des actions concrètes.

Face au succès de cette première édition, le renouvellement de l'animation est envisagé pour l'année 2026-2027.

LE COLLECTIF «MANGEONS LOCAL» SENSIBILISE LES COLLÉGIENS

Le collectif "Mangeons Local", issu du programme Life porté par la CCEV, est intervenu dans les collèges d'Écueillé et de Valençay pour sensibiliser les élèves à la consommation de fruits et légumes de saison à travers des ateliers ludiques organisés sur le temps du midi. Les collégiens ont ainsi découvert des produits parfois méconnus, comme la carotte violette, les blettes, la rhubarbe ou encore l'oseille.

Au collège de Valençay, deux ateliers consacrés aux produits d'hiver puis de printemps ont été proposés accompagnés de menus adaptés à la cantine pour permettre aux élèves de goûter ces aliments. Des recettes et fiches pédagogiques ont également été mises en ligne sur l'application de l'Éducation Nationale *Pronote*. Le collège d'Écueillé a rejoint l'opération à partir du mois d'avril. Face à l'intérêt suscité par cette initiative, une reconduction du projet est envisagée pour l'année 2026-2027.



© CCEV

EN BREF :

8

classes

170

collégiens

28

éco-délégués

MINI TERRA : DES JOUETS POUR COMPRENDRE LA PLANÈTE

Du 13 au 27 mars 2026, les chargées de mission prévention des déchets et transition énergétique sont intervenues auprès des classes du CE2 au CM2, accompagnées de leur mascotte Mini Terra, afin de sensibiliser les élèves aux enjeux environnementaux à travers des animations pédagogiques.

Autour du cycle de vie d'un jouet - fabrication, transport, consommation, recyclage, réemploi ou enfouissement - les enfants ont découvert le vocabulaire de l'environnement, pris conscience de l'impact de leurs gestes du quotidien et échangé autour du changement climatique.

Chaque animation s'est conclue par une collecte de jouets dans les classes.

Cette action s'est terminée le 12 mai avec deux représentations du spectacle "Ici commence la mer" de la Compagnie Les Entichés, consacré à la pollution des mers.



© CCEV

EN BREF :

8

écoles mobilisées

11

classes

217

enfants sensibilisés

40

kilos de dons
pour une seconde vie

1H30

de spectacle

LE SAVIEZ-VOUS ?

Pour partir en vacances, les Français utilisent majoritairement la voiture individuelle.

En deuxième position, 30 % des Français utilisent l'avion.

Enfin en dernière place, seulement 25 % des Français prennent le train.

Et vous, quel transport utilisez-vous pour vos vacances ?

Concrètement, un trajet de 600 km va représenter en CO² émis pour une personne :



150 kg de CO²



120 kg de CO²



5 kg de CO²

400
répondants



© CCEV

SCHÉMA DIRECTEUR DES MOBILITÉS ACTIVES

Dans le cadre du programme national AVELO3, la CCEV élabore son Schéma Directeur des Mobilités Actives afin de favoriser les déplacements du quotidien à vélo et à pied.

Ce document stratégique vise à développer un réseau cohérent, sécurisé et accessible reliant les communes, les équipements publics, les collèges, les zones d'activités et les principaux services du territoire. L'objectif est de faciliter les trajets domicile-travail, domicile-collège ainsi que les déplacements entre les communes, grâce à des itinéraires alternatifs aux grands axes routiers, existants ou à créer, et adaptés aux différents usages et publics.

Pour accompagner cette démarche, la CCEV est soutenue par ITER Mobilités, cabinet spécialisé dans les mobilités durables. Une enquête publique a été réalisée afin de recueillir vos attentes, besoins et pratiques en matière de déplacements.

L'étude arrive aujourd'hui au terme de sa première phase, consacrée au diagnostic du territoire et à l'identification des principaux enjeux.

Plusieurs temps de concertation ont déjà été organisés avec les élus, les partenaires et les habitants, notamment lors d'un atelier participatif le 7 avril 2026 à la salle des fêtes de Luçay-le-Mâle.

Le schéma devrait être finalisé d'ici la fin de l'année et donnera lieu à de nouvelles rencontres et animations ouvertes à tous.

3
phases d'étude

25
représentants de la société civile lors de l'atelier du 7 avril 2026

14 %
des répondants à l'enquête sont des collégiens

60 %
des répondants à l'enquête ont un vélo classique

31/12/2026
schéma finalisé



Scannez le QR code pour accéder à toutes les informations.

UNE VOITURE POUR TOUS LES USAGES

Depuis mars 2026, une nouvelle solution de mobilité est proposée à Luçay-le-Mâle avec le service Rémi + Autopartage, déployé par la Région Centre-Val de Loire. Un véhicule 100 % électrique est accessible depuis la place du Champ de Foire.

Simple d'utilisation, ce service permet de disposer d'une voiture uniquement lorsque cela est nécessaire, sans frais d'assurance, d'entretien ou de carburant. Après inscription sur l'application Rémi + Autopartage, vous pouvez réserver un véhicule à la demi-journée ou à la journée. Pensé pour les besoins du quotidien, le dispositif s'adresse à tous.

Deux nouveaux points d'autopartage devraient également être déployés prochainement à Écueillé et Valençay.



© Mairie de Luçay-le-Mâle

Tourisme & culture : des initiatives qui font vivre le territoire

Entre découvertes culturelles, animations touristiques et événements locaux, la CCEV poursuit son engagement pour proposer une offre accessible. Retour sur plusieurs actions qui font rayonner le territoire au quotidien.

UN BUREAU D'INFORMATION TOURISTIQUE À PELLEVOISIN

Dans notre édition de décembre dernier, nous avons consacré notre dossier à la commune de Pellevoisin, récemment reconnue "cité mariale". Parce que le tourisme est un axe majeur de développement pour le territoire, et afin de transformer les pèlerins en touristes, la CCEV, en partenariat avec le Syndicat Mixte du Pays de Valençay en Berry et la commune, ouvriront un Bureau d'Information Touristique à Pellevoisin du 1^{er} juillet au 31 août 2026.

L'objectif est de mener une phase de test pour mesurer la fréquentation, identifier les attentes des visiteurs et leur faire découvrir l'ensemble des autres atouts du territoire.

Un bilan sera réalisé à l'issue de cette expérimentation afin d'en évaluer la pertinence et d'envisager une reconduction éventuelle de l'initiative.



© Office de Tourisme de Valençay

L'ORCHESTRE JUNIOR ÉCUEILLÉ - VALENÇAY

L'Orchestre Junior Écueillé - Valençay a été créé en 2000 à l'initiative de deux directeurs d'écoles de musique, Jacques CHÉRÉ et Pierre RIAUTÉ. La direction musicale a été confiée à Cyril HUGUET, également en charge de l'éveil musical dans les écoles primaires.

Il s'agit d'un ensemble musical destiné aux jeunes instrumentistes en cours de formation. Il a pour vocation de permettre aux enfants et adolescents de découvrir la pratique collective et de participer activement à la vie culturelle du territoire. Son répertoire est varié : musique classique, musiques de films, jazz et musiques actuelles.

Composé d'élèves dès la fin du 1^{er} cycle des écoles de musique du territoire, l'orchestre réunit une trentaine de jeunes musiciens.

Des répétitions, concerts et stages d'initiation à la pratique instrumentale sont régulièrement proposés dans les communes du territoire, afin de faire vivre la musique au plus près de vous.



© CCEV

RETOUR EN IMAGES



26
participants

© CCEV



© CCEV

Les temps forts qui font vivre la culture

ÉCUEILLÉ : 16 AVRIL 2026

RENCONTRE RÉGIONALE MICRO-FOLIES

La CCEV a accueilli la rencontre régionale des Micro-Folies organisée par La Villette au sein de la médiathèque à Écueillé. L'occasion pour les médiateurs et médiatrices culturels de découvrir les fonctionnements propres à chaque Micro-Folie, d'échanger autour de l'itinérance et d'apprendre à mieux se connaître. Jordan CHAILLOU, médiateur culturel d' "Arts en Folie" a présenté le fonctionnement local et les actions menées sur le territoire. L'après-midi était consacré à un atelier pratique : concevoir une programmation autour de la biodiversité. Une belle dynamique de réseau au service de la culture pour tous.

PROCHAINEMENT...

La Micro-Folie "Arts en Folie" s'installe au **Château de Valençay du 6 au 31 juillet 2026**.

Vous retrouverez Jordan, autour du thème "**Le costume dans les réserves de l'histoire**".

Du lundi au vendredi :
de 10h30 à 12h30 et de 14h à 17h

CONCERTS, EXPOSITIONS, MARCHÉS, ANIMATIONS...

Retrouvez tous les événements du territoire dans la rubrique "Agenda" du site internet de la Destination Valençay Berry-Val de Loire :

WWW.VALENCAYBERRYVALDELOIRE.FR

Astuce pratique : en quelques clics, créez votre propre programme de sorties ! Sélectionnez vos dates puis cliquez sur "Version PDF" pour générer une liste des festivités de votre choix. Il y a toujours une sortie ou une activité à découvrir près de chez vous !

Scannez le QR code !





© France Services

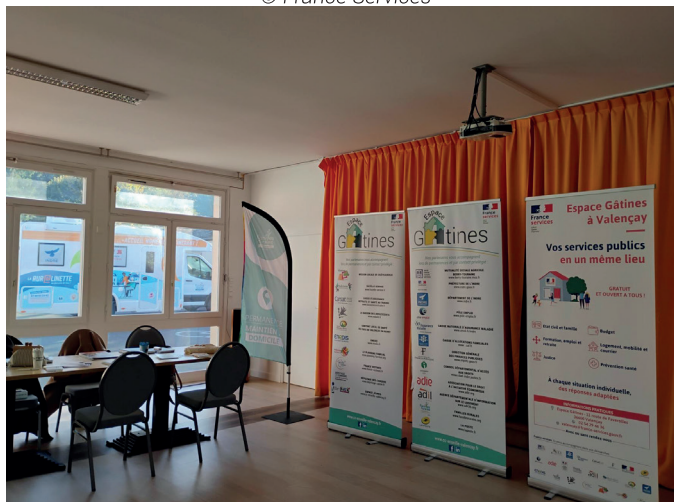

© France Services

Le bilan de l'Espace France Services à Valençay

BILAN DE L'ANNÉE 2025

Implanté à l'Espace Gâtines, l'Espace France Services à Valençay confirme son rôle essentiel de service public de proximité.

Porté par la MSA Berry-Touraine et la Communauté de Communes Écueillé - Valençay, le service vous accompagne dans vos démarches administratives avec une fréquentation toujours en hausse.

Grâce à une équipe renforcée, 12 opérateurs partenaires, 3 conseillères France Services, Véronique, Julia et Aurélie, et une équipe dédiée au numérique, ils vous accueillent, vous orientent et répondent avec professionnalisme à vos besoins.

Ateliers, permanences "hors les murs" et actions solidaires illustrent également cette dynamique de proximité.

La qualité du service est au rendez-vous, avec un taux élevé de démarches finalisées et une reconnaissance au niveau départemental, plaçant la structure en 4^{ème} position sur les 26 France Services que compte l'Indre !

ESPACE GÂTINES

11, route de Faverolles 36600 Valençay
Tél. 02 54 29 46 36
Email : valencay@france-services.gouv.fr

HORAIRES D'OUVERTURE :

Mardi : 9h à 12h - 13h30 à 17h
Mercredi : 9h à 12h - 14h à 17h
Jeudi : 9h à 12h - 14h à 17h
Vendredi : 9h à 12h - 13h30 à 16h
Samedi : 10h à 12h - 14h à 16h

À RETENIR

8 657

actes réalisés
en 2025

38

accompagnements
en moyenne par jour

700

accompagnements
numériques

4 610

rendez-vous
honorés

12

opérateurs
partenaires

Les temps forts qui animent la jeunesse !

CCEV :: PRINTEMPS 2026

73

participations

VACANCES DE PRINTEMPS



© AJEV

Durant les vacances de printemps 2026, Julie CHATEAU LEFEVRE, animatrice de l'Accueil Jeunes Écueillé - Valençay (AJEV) a proposé un programme riche et varié à destination des jeunes.

Les adolescents, âgés de 11 à 16 ans, ont participé aux différentes animations organisées sur plusieurs communes. Grands jeux, accueil libre, sortie UFOSTREET, ateliers numériques et stage "Les jeunes aux platines" ont rythmé ces deux semaines.

Les jeunes ont également poursuivi leurs projets, notamment l'échange européen ERASMUS+ à Rome et la préparation de la soirée des 10 ans de l'AJEV.

Ces vacances ont permis de favoriser l'autonomie, la créativité et la coopération entre les participants. Le service de *tourbus* a facilité les déplacements des jeunes issus des différentes communes du territoire, renforçant ainsi l'accessibilité aux animations proposées.

CCEV :: MAI 2026

CHANTIERS ÉDUCATIFS

Plusieurs actions ont été mises en place sur le territoire de la CCEV, en partenariat avec la Mission Locale de Châteauroux et Intermaide 36, dans une dynamique de remobilisation et d'insertion des jeunes.

Un atelier de sensibilisation s'est tenu le 29 avril à Gehée. il a réuni 10 jeunes autour des enjeux de prévention des déchets et de transition énergétique.

Dans le cadre des chantiers éducatifs 15 jeunes ont également participé à plusieurs actions :

- 4 mai : nettoyage et tri à la déchetterie de Heugnes
- 7 mai : nettoyage et tri à la déchetterie de Valençay
- du 18 au 22 mai : plantation et fleurissement à Langé

L'objectif est de développer des compétences utiles (travail en équipe, gestes professionnels, respect de l'environnement) tout en contribuant à l'amélioration du cadre de vie. Un grand merci à eux !

Cette action est co-financée par l'Union Européenne



© Mission locale

L'Espace Gâtines : le numérique sur-mesure

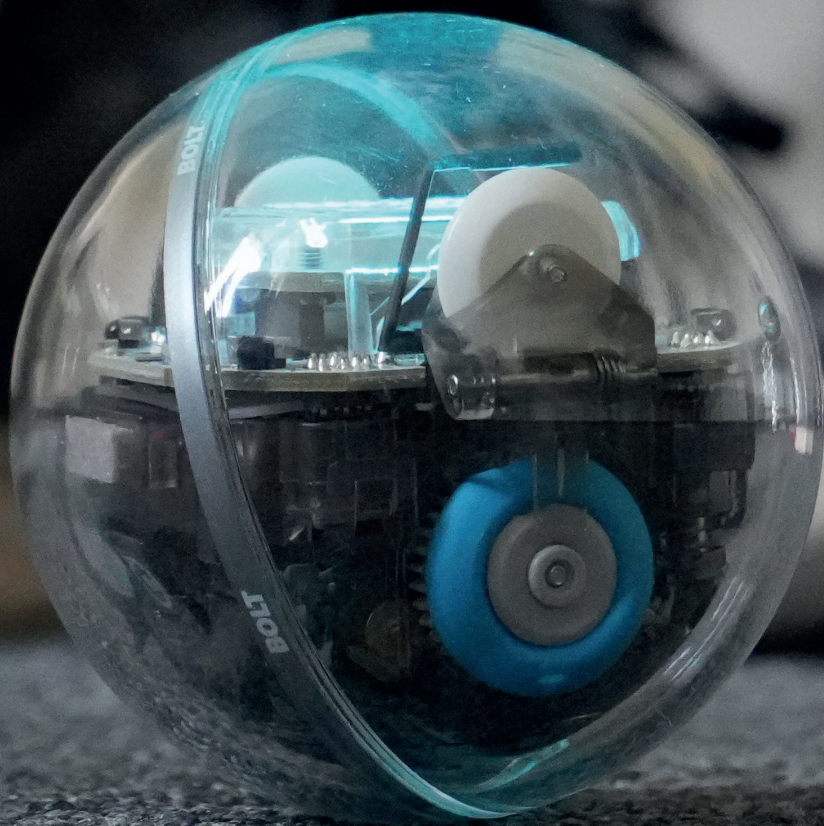

À l'Espace Gâtines, le numérique se met à votre service.

En 2025, l'Espace Public Numérique a poursuivi sa mission d'accompagnement auprès de vous, avec plus de 700 accompagnements individuels réalisés, preuve d'un besoin croissant d'aide dans les démarches en ligne et l'utilisation des outils numériques.

Dans un département rural comme l'Indre, où le vieillissement de la population et l'illectronisme restent importants, l'enjeu est majeur : permettre à chacun d'accéder à ses droits et aux services essentiels.

L'une des priorités consiste à aller vers les publics isolés. Des ateliers itinérants de 8 à 10 sessions en groupe ont été organisés dans plusieurs communes, notamment à Langé, Écueillé, La Vernelle et Heugnes. De nouvelles sessions seront organisées dans d'autres communes du territoire à la rentrée.

Ces rendez-vous rencontrent un réel succès, particulièrement auprès des personnes ayant des difficultés de mobilité.

L'Espace Public Numérique développe également des actions collectives et intergénérationnelles avec les médiathèques, associations, Micro-Folie et structures jeunesse :

- sensibilisation aux risques numériques,
- initiation aux systèmes d'intelligence artificielle,
- codage,
- réalité virtuelle,
- impression 3D.

Autant d'initiatives qui favorisent l'apprentissage, l'innovation et le lien social.

Des partenariats avec la Mission Locale de Châteauroux et le Point Information Jeunesse (PIJ) permettent aussi d'accompagner les jeunes dans la création de CV et la valorisation de leurs compétences numériques.

Enfin, la collaboration avec les jeunes adultes handicapés de l'IEM du Hameau de Gâtines, établissement géré par l'association "Vivre et devenir", renforce cette dynamique inclusive.

Notre ambition : faire du numérique un outil de cohésion sociale.



© AJEV



© IEM Hameau de Gâtines



© IEM Hameau de Gâtines

EXEMPLE D'ACTION : TOURNOI DE JEUX VIDÉOS

Depuis janvier 2026, l'équipe numérique composée de Cyril HUGUET, Aurelié LOISEL, Ayrton FERREIRA-PINTO et Liliane FONTAINE, propose des ateliers de sensibilisation aux enjeux du numérique en faveur des jeunes adultes de l'IEM du Hameau de Gâtines :

- cybersécurité,
- usages des réseaux sociaux,
- prévention du cyberharcèlement,
- droit à l'image,
- découverte de l'intelligence artificielle.

En complément, des ateliers innovants autour de la réalité virtuelle, de la programmation et de la musique assistée par ordinateur (MAO) sont également mis en place grâce à des équipements adaptés (casques VR, robots Sphero, Makey Makey), favorisant ainsi un accès ludique et inclusif au numérique.

L'un des temps forts a été le tournoi de jeux vidéo inclusif du 18 février 2026. Celui-ci a réuni les jeunes de l'AJEV et de l'IEM autour de mini tournois en binômes sur différentes consoles, dont un tournoi *Mario Kart*. Chaque jeune a reçu une médaille ou un trophée à l'issue de l'après-midi, dans un moment convivial et très apprécié des deux structures.

De nouveaux agents à votre service !

Leur rôle est de vous accompagner dans l'usage du numérique et de vous faciliter l'accès aux outils et services en ligne.

Leurs missions :

Former, conseiller, sensibiliser et soutenir les usagers à travers des ateliers individuels ou collectifs afin de développer leur autonomie numérique et lutter contre l'illectronisme.

Les contacter : 02 54 00 07 68 / espace.gatines@ccev.fr



Ayrton FERREIRA-PINTO
Conseiller numérique

© CCEV



Liliane FONTAINE
Animatrice numérique

© CCEV

CCEV MAG'

LE MAGAZINE DE VOTRE COMMUNAUTÉ DE COMMUNES ÉCUEILLÉ - VALENÇAY

NOUS CONTACTER

COMMUNAUTÉ DE COMMUNES ÉCUEILLÉ - VALENÇAY

23, avenue de la Résistance
36600 VALENÇAY

02 54 00 32 38

accueil@ccev.fr

HORAIRES :

- Du lundi au jeudi
de 9h à 12h et de 13h30 à 17h
- Le vendredi de 9h à 12h
et de 13h30 à 16h30

SUIVEZ-NOUS



WWW.CC-ECUEILLE-VALENCAY.FR

PROCHAIN NUMÉRO :
DÉCEMBRE 2026



© Isabelle BARDIAU - Base de loisirs de La Foulquetière à Luçay-le-Mâle